

# Anamizu

● 広報あなみず

May.2025

5

Public Relations Town Anamizu Since1955

Vol.786



2年生と一緒に配布物を確認する新入生  
(関連ページ: 3 ページ)





広報 あなみず

# Anamizu

令和7年5月号

## 目次

Public Relations Town Anamizu Contents

- 2 町長コラム - 筆 おもむくまに -
- 3 町内小中高等学校 令和7年度入学式
- 4 中・長期支援職員 辞令交付式
- 6 避難生活支援リーダー / サポーター研修
- 9 令和7年度新規採用職員
- 10 人事異動
- 24 能登峨山キリシマ展示即売会

## 【今月の1枚】

### LGBTQ+ 映画上映会&トークイベント

「性は多様である」という考え方が浸透し、私たちの身近にも性的マイノリティー「LGBTQ+」に該当する方がいるかもしれません。

4月20日、多様な性のあり方について考える場として、LGBTQ+を題材とした映画上映会・トークイベントがさわやか交流館プルートので開催されました。

イベントには、LGBTQ+であることを公表している方々をゲストに招き、これまで抱えてきた葛藤や苦しみについて語ったり、LGBTQ+の方に対する接し方などについてお話いただきました。



## — 町長コラム —

## 筆 おもむくまに

Vol.33

「4月」

今年も、町内では至る所で桜が咲き誇り、町内外から訪れる人々を魅了しました。

新たな始まりを迎える4月、町内の小中学校、高校では入学式が執り行われ、新生活への期待と些かの不安を胸に抱く生徒たちが、新たな一步を踏み出しました。新入生の皆さんには、実り多き学校生活を送られることを心から願っています。時には、思い通りにいかないことや困難に直面することもありますが、そのような時は、入学の日の純粋な気持ちを思い起こし、あの日の感動、抱いた志、そして周囲からの温かい言葉を胸に刻んでください。立ち止まること、回り道をすることは、決して後ろ向きなことではありません。「初心忘るべからず」という言葉を大切にしてください。

穴水町役場においても、4月に新たな中長期派遣職員30名と新入職員5名を迎え、新年度が始まりました。現在、協力自治体からの派遣職員は約50名となり、役場職員のおよそ3分の1を占めています。能登の復興、穴水町の復旧という強い使命感を抱き、遠方から被災地で力を尽くしてくださる派遣職員の皆様には、深く感謝申し上げます。復旧工事の発注が本格化する今、その存在は私たちにとって何よりも心強いものです。

町長に就任して以来、早3年の月日が流れました。本年が任期最後の年となります。改めて、立候補した際の熱い思いと固い決意を胸に刻み、悔いの残らない一年としたいと考えております。

穴水町長 吉村 光輝



真剣な表情で話を聞く新入生



元気に返事をする新入生



新入生入場



教室での様子



新入生入場



真剣な表情で話を聞く新入生

## 町内小中高等学校 令和 7 年度入学式

【4 月 7 日：穴水小学校・向洋小学校・穴水中学校 / 4 月 8 日：穴水高校】

町内の小中高等学校で入学式が行われ、穴水小学校 15 名、向洋小学校 4 名、穴水中学校 39 名、穴水高校 30 名の新入生が、ドキドキとワクワクを胸に、新しい学校での生活をスタートさせました。



新入生宣誓



真剣な表情で話を聞く新入生



国歌斉唱



新入生入場



在校生との対面式

新入生宣誓



令和6年度 辞令交付式  
ご支援ありがとうございました  
石川県穴水町



## 中・長期支援職員 令和6年度 / 令和7年度 辞令交付式

【3月28日・4月1日 / 役場 3階大ホール】

震災対応のため全国から派遣されていた支援職員の町職員併任を解く辞令交付式が行われました。昨年4月以降、今回辞令交付された29名を含む、多くの方々に穴水町の復旧・復興業務にご尽力いただきました。能登、そして穴水町の危機に手を差し伸べてくれたみなさんのことを、町民のみなさんや職員一同、忘れることはありません。本当にありがとうございました。

そして4月からは、新たに32名が駆けつけてくれています。昨年度から引き続きご支援いただいている方々を含めた49名が、町の復興を加速させるべく業務に当たってくれています。みなさま、よろしくお願いいたします。

辞令を受ける支援職員



“感謝”の能登ワインを受け取る支援職員



吉村町長と熱い握手を交わす支援職員



支援職員代表として登壇した安田和雄さん（長野県）





令和7年度辞令交付式



職員集会での自己紹介

## 支援職員のみなさん（令和7年4月～）

### 【総務課：4名】

小林優輔（埼玉県）／篠原佳奈（京都府京丹後市）  
紺村茂（石川県）／念介重俊（石川県）

### 【復興推進課：2名】

渡邊龍気（岐阜県八百津町）／花輪拓実（山梨県南アルプス市）

### 【環境安全課：6名】

北郷智喜（鹿児島県徳之島町）／植村圭介（青森県青森市）  
門間直人（宮城県山元町）／小川清之（石川県）  
後藤治充（石川県）／小川淳（石川県）

### 【税務課：1名】大滝勝芳（新潟県）

### 【住民福祉課：2名】

平岡民雄（兵庫県神河町）／東川俊隆（石川県）

### 【子育て健康課：2名】

福本祥代（大阪府）／田中亜沙実（兵庫県神戸市）

### 【教育委員会事務局：1名】島田耀子（奈良県）

### 【上下水道課：4名】

宮本武一（兵庫県尼崎市）／増田光志（東京都町田市）  
北野証人（兵庫県神戸市）／中島正司（兵庫県神戸市）

### 【地域整備課：27名】

矢田義典（奈良県）／鈴木辰徳（新潟県長岡市）  
藤井徹也（福島県）／藤井大之（岐阜県瑞浪市）  
木佐貫航太（熊本県）／朝倉裕子（熊本県）  
朝田敏裕（静岡県）／平澤源城（静岡県）  
森下元葵（静岡県）／倉田章好（静岡県）  
政野百花（静岡県）／勾坂光希（静岡県）  
今村祐耶（福岡県）／山本正彦（愛知県春日井市）  
古川秀秋（愛知県岡崎市）／齊藤英樹（愛知県東海市）  
玉村幸一（長野県）／長谷川真生（埼玉県）  
佐藤健次郎（栃木県）／内田健一郎（滋賀県）  
高橋颯（奈良県）／中原和希（茨城県）  
藤田東洋男（大阪府）／山口晴樹（石川県）  
下蘭悟（山口県）／佐々木栄（石川県）  
川田修一（石川県）







## 吉村洋文大阪府知事 中・長期支援職員 激励

【4月18日 / 保健センター】

大阪府から支援職員として派遣されている、福本祥代さん（子育て健康課）と藤田東洋男さん（地域整備課）を激励するため、吉村洋文大阪府知事が来町されました。

福本さん・藤田さんは、吉村府知事へ、発災当初の被害状況や復旧・復興の進捗、現在携わっている業務内容などを報告しました。

吉村府知事は、支援職員の生活環境や健康状態の確認を行ったほか、奥能登のこども達の大阪万博への招待をはじめ、今後の被災地支援についてもお話されました。



## 100 歳のお祝い 長寿お祝い事業

【3月24日・4月16日 / 岩車】

3月24日、大正14年生まれの河端利雄さん（画像左）が100歳の誕生日を迎え、吉村町長から記念の花束などが贈られました。ご家族の方が「最近涙もろくなってねえ」と話していたタイミングで、吉村町長が河端さんへ花束を渡すと、河端さんは涙を浮かべながら受け取りました。

また、山下房子さん（画像右）も先月100歳の誕生日を迎え、4月16日に吉村町長から花束が贈られました。健康の秘訣は自宅周辺の薬草を煎じて飲むことで、お祝いに駆けつけたご家族から「次は110歳を目指して」と言われ、山下さんは苦笑いの表情を浮かべていました。





## 信金中央金庫 能登6市町へ復興に向けた寄附金贈呈式

【4月8日 / 役場】

信金中央信用金庫（以下、信金中金）より、能登6市町（珠洲市・輪島市・能登町・穴水町・七尾市・志賀町）へ、企業版ふるさと納税を活用し、計6億3,800万円のご寄附をいただきました。

寄附金は、信金中金が昨年創設した、募集総額の0.25%を寄附する「能登半島復興応援定期積金」の掛け金総額2,312億円のうち、0.25%に当たる5億7,800万円に直接寄附の6,000万円を加えたもので、均等配分した約1億633万円余りが各市町へ寄附されました。

4月8日には役場で贈呈式が行われ、信金中金の室谷武彦常務理事・興能信用金庫の田代克弘理事長・のと共栄信用金庫の鈴木正俊理事長が出席しました。



## B&G 海洋センター体育館 トイレリニューアル式典

【4月8日 / 大町】

B&G 海洋センター体育館のトイレ改修工事完了に伴う記念式典が行われました。同体育館は町民の中核スポーツ施設としての役割を担っていましたが、震災によりトイレの給排水設備が損傷し、利用者は仮設トイレを使用していました。

式典にはB&G財団の菅原悟志理事長のほか、普段体育館を利用している穴水中学校剣道部やソフトテニス教室の生徒らが出席し、同剣道部主将の東裕斗さんが「とてもきれいなトイレになった。大切に使うていく」と感謝を述べました。

## 行政相談委員 感謝状贈呈式・委嘱状交付式

【4月17日 / 役場】

行政相談委員は、国や特殊法人（年金事務所や郵便局）などの仕事への苦情や相談を受け付け、相談者への助言や関係機関に対する改善の申入れなどを行っています。

今回、委員を務めていた山口隆さん（曾福）の退任にあたり、総務大臣感謝状贈呈式が行われました。山口さんは、平成27年5月～令和7年3月までの約10年間にわたり、町民の相談窓口としてご尽力いただきました。

また、新規行政相談委員の委嘱状交付式も併せて行われ、4月より委員を務める米田省一さん（中居：下画像・中央左）に委嘱状が手渡されました。

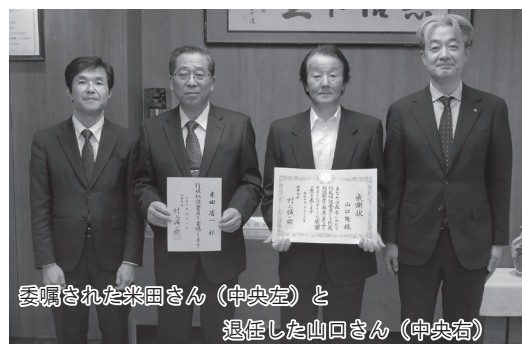



# 令和7年度 新規採用職員

4月から新たに採用となった職員のみなさんをご紹介します。初めての仕事に慣れないながらも、配属された部署でがんばっています。町民のみなさま、よろしくお願いします。



中谷 幸奈  
(教育委員会事務局)



田中 瑞樹  
(教育委員会事務局)



荒木 香乃  
(総務課)



藤本 菜摘  
(住民福祉課)



野口 怜音那  
(会計課)



中島 いまり  
(穴水総合病院・看護部)



澤田 透真  
(穴水総合病院・看護部)



尾林 星哉  
(穴水総合病院・放射線部)



前 茉佑  
(穴水消防署)

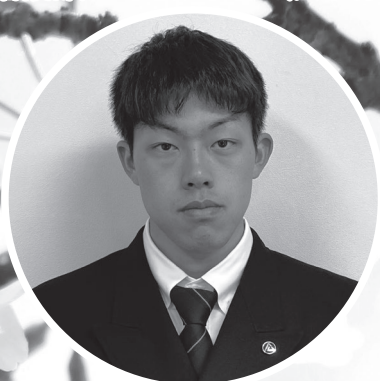

井上 輝心  
(穴水消防署)



# 人事異動

## 【課長級】

- ▼北川 人嗣（総務課長兼DX推進室長兼監理管財室長兼総合病院長補佐（再任用・更新））
- ▼黒田 篤史（復興推進課長）
- ▼小林 建史（環境安全課長兼危機対策室長）
- ▼岡浦 祥美（子育て健康課付課長兼こども家庭室長）
- ▼中島 一成（観光交流課長兼移住定住推進室長）
- ▼松尾 美樹（教育委員会事務局局長兼学校建設準備室長）
- ▼橋本 真（総合病院事務局局長兼事務局管理課長兼介護老人保健施設あゆみの里事務局長）
- ▼泊出 あつ子（会計管理者兼会計課長）
- ▼黒田 のりこ（総合病院事務局医事課長兼事務局会計課長）

## 【参事級】

- ▼早川 もとみ（総務課参事）

## 【課長補佐級】

- ▼川崎 優子（総務課長補佐兼DX推進室次長兼監理管財室次長）
- ▼濱中 誠（環境安全課長補佐兼危機対策室次長）
- ▼山口 和弘（税務課長補佐兼危機対策室次長）
- ▼小林 裕子（住民福祉課長補佐兼地域包括支援センター次長兼危機対策室次長）
- ▼関 敦子（子育て健康課長補佐兼危機対策室次長）

- ▼牛谷 政樹（観光交流課長補佐兼移住定住推進室次長兼危機対策室次長）
- ▼小泉 純（地域整備課長補佐兼農業委員会事務局次長）

- ▼泊出 一弘（上下水道課長補佐）

- ▼龍池 公子（教育委員会事務局次長）

- ▼島崎 俊崇（教育委員会事務局次長兼学校建設準備室次長兼危機対策室次長）
- ▼島崎 亜紀子（総合病院事務局管理課長補佐兼危機対策室次長）

## 【主幹級】

- ▼馬渡 竹志（復興推進課主幹（再任用・更新））
- ▼荒木 秀人（環境安全課主幹兼危機対策室次長（役職定年））
- ▼大野 木麻子（住民福祉課主幹（役職定年））
- ▼上野 実（教育委員会事務局主幹兼さわやか交流館長兼六水公民館長兼町立図書館長（再任用））
- ▼濱中 信江（総合病院事務局医事課主幹（社会福祉士））

## 【係長級】

- ▼鶴野 雅人（復興推進課係長）
- ▼山本 翔子（会計課係長）
- ▼馬渡 洋美（総合病院事務局管理課係長）
- ▼高田 整（総合病院事務局医事課主任診療情報管理士）

## 【主任級】

- ▼田中 雄二（総務課主任）
- ▼濱谷 悠斗（総務課主任）
- ▼鶴野 正美（総務課主任兼秘書室主任）

- ▼木場 早雪（総務課付主任（石川県後期高齢者医療広域連合派遣））
- ▼船本 佳裕（総務課付主任（奥能登広域圏事務組合派遣））

- ▼法岡 梨紗（総務課付主任）

- ▼新谷 真以（復興推進課主任）

- ▼池上 夏帆（税務課主任）

- ▼塩谷 菜摘（子育て健康課保健師）
- ▼坂下 佳央莉（上下水道課主任）

## 【主事・主事補級】

- ▼布施 心音（住民福祉課主事）
- ▼坂本 玲那（上下水道課主事）
- ▼高 茉奈（教育委員会事務局主事）
- ▼岩本 望（教育委員会事務局主事兼六水公民館主事）
- ▼田近 駿介（復興推進課主事補）

## 【技能労務職】

- ▼宮下 勝（総務課主任運転手）
- ▼岩野 まどか（住民福祉課主任介護福祉士）
- ▼田中 耕一（総務課運転手（再任用））

## 【六水総合病院 医療職 ほか】

- ▼小杉 香里（総合病院看護部副総看護師長）
- ▼茅村 由美子（総合病院看護部看護師長）
- ▼井上 容子（総合病院看護部看護主任）
- ▼天内 友美（総合病院看護部看護主任）
- ▼脇本 明洋（総合病院放射線部技師長）
- ▼村田 静香（介護老人保健施設あゆみの里主任介護福祉士）
- ▼高尾 彩子（介護老人保健施設あゆみの里主任介護福祉士）

## 【令和6年3月31日付退職者】

- ▼上野 実（教育委員会事務局主幹兼さわやか交流館長兼六水公民館長兼町立図書館長）
  - ▼田中 耕一（環境安全課主任運転手）
  - ▼川崎 智宏（総合病院看護部看護主任）
  - ▼新田 かおり（介護老人保健施設あゆみの里介護福祉士）
  - ▼脇本 里香（子育て健康課係長）
  - ▼松本 夏子（環境安全課主事）
  - ▼矢部 友久（総合病院診療部内科医長）
  - ▼二又 健太（総合病院診療部内科医師）
  - ▼元木 優里（総合病院診療部内科医師）
  - ▼下崎 大介（総合病院放射線部放射線技師）
- 【再任用任期満了】
- ▼吉田 信之（地域整備課主幹兼農業委員会事務局次長）
  - ▼中瀬 寿人（観光交流課主幹兼移住定住推進室長）
  - ▼岩田 忠昭（上下水道課係長）
  - ▼朝倉 恵子（教育委員会事務局係長）
  - ▼池端 悦子（総合病院看護部看護師）
  - ▼全屋 順子（総合病院看護部看護師）
  - ▼南さとみ（総合病院看護部看護師）
  - ▼宮西 久恵（総合病院看護部看護補助者）
  - ▼永尾 祐子（介護老人保健施設あゆみの里准看護師）
  - ▼西谷内 早苗（介護老人保健施設あゆみの里准看護師）
  - ▼山本 直樹（介護老人保健施設あゆみの里介護福祉士）





## 保育所等の利用状況変更の届け出

保育所等を利用している方で、ご家庭の状況に以下の変更があった場合は、子育て健康課へ届け出が必要です。

A：住所の変更 B：氏名の変更 C：就労・転職・勤務時間等の変更 D：育児休業の取得

## 高齢者肺炎球菌予防接種（5月19日～）

5月19日（月）から、高齢者肺炎球菌予防接種を開始します。対象者には、誕生日月に「高齢者肺炎球菌予防接種券兼予診票」を送付しますので、接種する際は忘れずに持参してください。

■対象者 以下の①・②の条件をどちらも満たす方

①満65歳となる方

②過去に「高齢者肺炎球菌予防接種」を接種していない方

■有効期間 65歳の誕生日～66歳の誕生日前日

■接種場所 町内の医療機関（必ず事前に予約をしてください）

■持ち物 ・高齢者肺炎球菌予防接種券兼予診票

・負担金：2,500円（生活保護世帯に属している方は、自己負担なし）

※施設入所や長期入院中などの理由で、町外医療機関での接種を希望する場合は別途契約が必要です。

**接種予定日の2週間前までに**子育て健康課までご連絡ください。

## 穴水町がんアピアランス支援事業費用助成金

がん治療に取り組んでいる方の精神的、経済的負担の軽減、療養の質の向上を支援するために、医療用ウィッグまたは乳房補整具の購入費用の一部を助成します。

■対象者 申請日時点で穴水町に住所を有する方で、以下の①～③の条件をすべて満たす方

①がん治療を受けた方または、現在受けている方

②がん治療に伴う脱毛や乳房切除により、医療用ウィッグまたは乳房補整具を購入した方

③町税等の滞納がない方（対象者が未成年の場合は世帯）

■対象補整具 A：医療用ウィッグ（頭皮保護用ネット含む） B：乳房補整具（左右）

■助成額 A：最大3万円 B：各々最大2万円 ※各補正具ごとに1回ずつ申請可能

■申請方法 補整具を購入してから1年以内に、下記の（1）～（5）の書類を子育て健康課へ提出

（1）がん治療を受けた、または受けていることがわかる書類

（2）穴水町がんアピアランス支援事業費用助成金申請書兼請求書

（3）購入日、金額、商品がわかる領収書

（4）本人名義、もしくは保護者名義の口座がわかる書類のコピー

（5）同種の他の助成金を受けている場合には、その交付額がわかる書類



## 震災以降、お酒の量が増えていませんか？

### 第7回 アルコールと認知症について

今回は、お酒と認知症の関係についての話です。高齢社会を迎えた日本では、認知症は関心が強いと思いますが、結論から言うと、お酒は脳の老化を促進させます。

アルコール依存症の人は、脳の萎縮が30代から始まる場合もあり、脳の老化が20～30年早まると言われています。つまり、実年齢は50歳なのに脳年齢は70～80歳相当になります。

これではいつ認知症になっても不思議はありません。依存症とまではいかずとも、飲酒習慣がある人は、そうでない人に比べて脳出血・脳梗塞のリスクが高まります。

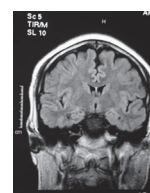

32歳・男性  
通常飲酒

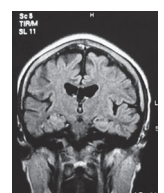

30歳・男性  
アルコール依存症





令和 6 年能登半島地震により町内に所在する事業所や設備が被災した事業者で、石川県の補助金事業などを活用し、事業再建を図っている方に、施設や設備の改修・導入にかかる費用の一部を上乗せ補助します。

詳しくは、観光交流課までお問い合わせください。

### || 穴水町なりわい再生支援補助金

令和 6 年能登半島地震により町内に所在する施設や設備が被災した事業者に対し、事業の再建を図るための施設や設備の改修・導入にかかる費用の一部を補助します。

■対象事業者 以下の①～③のすべてに該当している事業者

- ①以下のいずれかの県補助金等の交付決定・額の確定通知を受けている
  - ・ 石川県なりわい再建支援補助金
  - ・ 小規模事業者持続化補助金「災害支援枠（令和 6 年能登半島地震）」
  - ・ 中小企業者持続化補助金「災害支援枠（令和 6 年能登半島地震）」
- ②補助対象となる施設・設備等が町内に所在している（※）
- ③町税の滞納がない

※ 町外に補助対象となった施設・設備がある場合は、町内に所在する部分のみ対象

■補 助 額 最大 100 万円 ※自己負担分（県補助金等の交付対象経費－県補助金等の交付確定額）の 1/2

■申 請 方 法 以下の（１）～（６）の書類をすべて用意し、観光交流課へ提出

- （１）穴水町なりわい再生支援補助金交付申請書
- （２）県補助金等の額の確定通知書の写し
- （３）法人の登記事項証明書の写し（申請者が法人の場合）
- （４）住民票の写し（申請者が個人事業主の場合）
- （５）宣誓・同意書
- （６）補助対象経費の詳細が確認できる書類（見積書・請求書など）

### || 穴水町営業再開支援補助金

令和 6 年能登半島地震の被害を受けた事業者に対し、営業再開を図るために、コンテナや仮設店舗の設置にかかる費用の一部を補助します。

■対象事業者 以下の①～③のすべてに該当している事業者

- ①石川県営業再開支援補助金の交付決定・額の確定通知を受けている
- ②町内に住所または営業所がある
- ③補助金を用いて設備を町内に設置する

■補 助 額 最大 100 万円 ※自己負担分（県補助金等の交付対象経費－県補助金等の交付確定額）の 2/3

■申 請 方 法 以下の（１）～（５）の書類をすべて用意し、観光交流課へ提出

- （１）穴水町営業再開支援補助金交付申請書
- （２）石川県営業再開支援補助金の額の確定通知書の写し
- （３）法人の登記事項証明書の写し（申請者が法人の場合）
- （４）住民票の写し（申請者が個人事業主の場合）
- （５）補助対象経費の詳細が確認できる書類（見積書・請求書など）



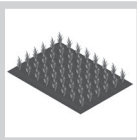

## 農地を農地以外に利用する場合の注意

問 農業委員会事務局（地域整備課内）

☎ 5 2 - 3 6 7 0

令和 6 年能登半島地震の影響により、所有している農地を利用して住宅を建てたり、事業者へ資材置き場として貸し出すなど、農業以外の目的で農地を利用するケースが増えています。

しかし、農地を農業以外の目的で利用することは、原則認められていません。農地を農地以外に用途を変更する（農地転用）には、農地法に基づく許可が必要です。無断で転用した場合、個人では 3 年以下の懲役または 300 万円以下の罰金（農地法第 64 条）、法人では 1 億円の罰金（農地法第 67 条）という罰則があります。さらに、工事の中止や原状回復などの措置を求められる場合がありますので、ご注意ください。

なお、農地転用したくても条件によって転用できない土地がありますので、詳しくは、農業委員会事務局まで直接お越しいただき、ご相談ください。

【農地転用の許可が必要な例】 ①農地 → 宅地（自己住宅の建設用地）

②農地 → 駐車場（自宅の駐車場の確保）

③農地 → 資材置場（震災復興のため、一時的に農地を資材置き場として貸す場合）



## 穴水町ドローン操縦者育成支援事業補助金

問 地域整備課

☎ 5 2 - 3 6 7 0

農業用ドローンの導入による農作業の省略化およびスマート農業の促進を図る農業者（団体）に対し、農業用ドローンの運用に必要な資格を取得するための費用を一部補助します。

詳しくは、地域整備課までお問い合わせください。

■対 象 者 町内に住所または事務所を有する農業者・団体で、以下の①～③のいずれかに該当する方

①認定農業者

②認定新規就農者

③認定を受けている農業者団体

※事業実施後 1 年以内に農薬散布用ドローンの購入が確実な方に限ります。

■対 象 経 費 以下の①・②のいずれかに該当する認定・資格の講習受講にかかる経費

①（一社）農林水産航空協会が主管する産業用マルチローターオペレーター技能認定

② ①に準ずる農業用ドローンの運用に必要な資格

※補助対象の講習は、1 受講あたり 5 万円以上のものに限ります。

※交通費は補助対象外です。

■補 助 額 最大 10 万円（補助率：1/2）



## のとふれあい文化センターでの入浴について

問 のとふれあい文化センター

☎ 5 2 - 3 4 0 1

令和 6 年能登半島地震の発生に伴い実施していた被災者入浴サービス（無料）については、すでに終了してしま  
すので、ご了承ください。なお、利用料をお支払いいただければ、入浴できます。

■営 業 時 間 13 時 ～ 21 時（毎日）

■利 用 料 大人（中学生以上）：500 円 小人（小学生）：150 円 幼児：50 円





## 能登半島地震住宅取得奨励金（子育て世帯の追加）

問 住民福祉課

☎ 5 2 - 3 6 2 1

能登半島地震により住家が半壊以上の被害を受けた世帯で、町内に新築または新築物件を購入した場合は、住宅取得奨励金を支給しています。今年度より制度を拡充し、子育て世帯に対して加算支給します。

詳しくは、住民福祉課へお問い合わせください。

### ■対象世帯 以下の①～③の条件をすべて満たす世帯

- ①生活の本拠となる住家の罹災証明書の被害区分が半壊以上の世帯（非住家の罹災証明書は対象外）
- ②令和 6 年 1 月 1 日時点で穴水町に住民登録がされており、町内に恒久的に住むための新築（※）  
または新築物件を購入する世帯
- ③穴水町定住促進奨励金の給付を受けておらず、町税等の滞納がない世帯

※新築…居間・風呂・台所・トイレが備わっており、専ら居住の用に供する部分の面積が 50 ㎡以上  
または取得費用が建物分だけで 1,250 万円以上の物件

### ■支給額 1 棟あたり 100 万円（子育て加算あり：100 万円の追加支給）

### ■子育て加算 上記の対象世帯に該当し、かつ、以下の A または B に該当する世帯

A：震災発生時に、平成 17 年 4 月 2 日～令和 5 年 12 月 31 日生まれの世帯員がいる世帯

B：申請日時点で高校生（これに準じる者を含む）以下の子どもがいる世帯

### ■申請について すでに被災者生活再建支援金を申請し、該当している世帯は申請不要

注：被災者生活再建支援金の申請後に子育て世帯に該当した場合は、追加支給分の申請手続きが必要となります。

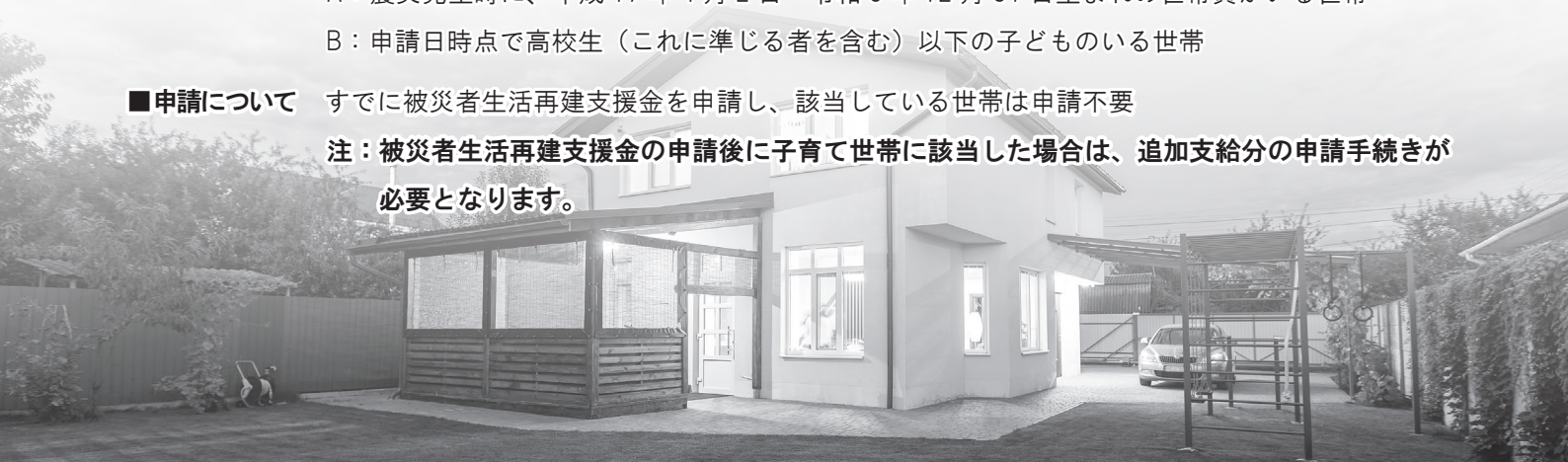

## 浄化槽の改修



弊社『武心』にご連絡ください

ぶしん  
**武心**

代表 川口 豊富

輪島市・穴水町指定給水装置工事事業者  
輪島市・穴水町下水道排水設備指定工事店

☎ 080-7235-1105(代)  
穴水町宇留地カー171

えっ？こんなタクシー会社  
穴水町にあったの！？

## ゆうゆうタクシー

昨年 2 月の開業以来、震災後も毎日  
営業しています。

平均年齢 48 歳の若いドライバーが  
皆様に愛されるタクシー会社を目指し  
日々奮闘中です。

高齢者や障がいのある方への各種割  
引や、車椅子のまま乗車できる車両も  
あります。

【お問合せ先】

穴水町字川島ラの 191 番地 4

TEL：0768-52-8002

代表 小泉 肇



## 穴水町シルバー人材センター

鳳珠郡穴水町字川島サの 2 9 番地  
☎ 5 2 - 4 6 8 0

詳しくは  で

高齢者活躍人材確保成事業

検索

缶詰、乾物で作る 防災食  
**カン・カンセミナー**

日時 **6 月 19 日(木)**  
**10:00~14:00**

もしも  
のときに！

会場 **コンセルのと**  
鳳珠郡能登町宇出津 29 番地 2

対象 **60 歳以上の方（定員 16 名）**  
受講後シルバー会員として就業を希望される方

締切 **6 月 5 日(木)**

※申し込み・問合せは  
穴水町シルバー人材センター  
TEL 52-4680 まで







## 第 77 回日本消防協会定例表彰伝達式 / 自治体消防 75 周年記念表彰伝達式

3月19日、石川県地場産業振興センター本館で「第77回日本消防協会定例表彰伝達式」および「自治体消防75周年記念表彰伝達式」が行われました。表彰されたみなさんは下記のとおりです。

### 【第77回日本消防協会定例表彰】

- 功績章 山本 厚司（住吉分団 分団長）
- 精績章 岡田 茂樹（甲分団 分団長）
- 勤続章 酒井 薫一（志ヶ浦分団 班長）  
東井 保（甲分団 団員）



### 【自治体消防 75 周年記念表彰】

- 優良女性防火クラブ 穴水町明千寺女性防火クラブ 隊長 大坊 京子  
隊員 大坊 益枝



## 風水害に備えましょう

梅雨の時期に入ると、台風や集中豪雨による洪水や高潮、土砂災害が多くなります。

これらの災害から身を守るためにも、事前にハザードマップで危険箇所や避難場所の確認・非常時の持ち出し品を事前に準備する等の対策をしておきましょう。また、テレビやラジオなどで情報収集を行いましょう。



楽しい思い出づくりに  
真心と安全をのせて走ります。



株式会社  
**恋路観光バス**  
穴水町鵜島ハの14番3

電話 / FAX  
0768-52-0839



**Enejet OPEN!**



ENEOS Enejet

ニュー穴水 SS は **Enejet** として  
リニューアルオープンしました！  
復旧工事期間中は、大変ご不便と  
ご迷惑をおかけ致しました。

 ちょっとおせっかいなセルフスタンド  
**株式会社舞谷商店**  
ニュー穴水 SS ☎ 0768-52-2211



ともに素晴らしい未来のために  
頑張りましょう



※こちらのステッカー（水色）はお配りしております。  
ご要望ありましたらご来局またはお問合せください。  
第二種協定指定医療機関（災害・新興感染症等対応）  
オンライン服薬指導が可能です。

代表 原 将充

 穴水  
**あおば薬局**  
anamizu-aoba pharmacy

【お問合せ先】  
TEL : 0768 - 52 - 1413 FAX : 0768 - 52 - 1425  
Facebook もあります





## Let's 穴高（穴水高校からのお知らせ）

☎ 穴水高校 ☎ 5 2 - 0 2 3 0

### 令和 7 年度入学式

4 月 4 日、令和 7 年度入学式が行われ、普通コース 26 名・キャリアコース 4 名が高校生活の一步を踏み出しました。吉村光輝町長をはじめとする来賓の方々のご出席を賜り、入学をお祝いいただきました。

島崎校長は式辞で、「本校の現状は、震災で受けた被害のハード面では復旧はほとんど進んでいません。しかし「環境さえ整えばもっと勉強（練習）できるのに。もっと良い成績が出せるのに」などといったできない理由を考えるのではなく、「どうすればできるかを考える」ということを高校生活の目標にして下さい。「できない」と弱音を吐くのではなく、「こうすればできる」と考えることで、すぐにはできないことがあっても、一歩ずつ前に進むことができます。変えることができる将来に向け、一生懸命、後悔なく高校生活を送ってください」と励ましの言葉を述べました。

その後、新入生代表の西田昌白さんが「私たちが育った地域に貢献し、能登半島地震からの復興に寄与できる人間になれるよう努力します。本校で卒業を迎えるその日まで、穴水高校生としての自覚と責任を持ち、共に励まし合い高め合う仲間として努力し学ぶことをここに誓います」と力強く宣誓しました。

令和 7 年度の「チーム穴高」のメンバーが揃いました。生徒達の高校生活を職員一同全力でサポートしていきます。



### 町内清掃ボランティア

4 月 4 日、2 年ぶりに新 2・3 年生による町内清掃ボランティアが行われました。

昨年度は地震からの復旧として校舎内清掃でしたが、今年度は生徒と教職員約 65 名が部活動ごとに分かれ、町内やのと鉄道駅周辺のゴミ拾いを行いました。男子バスケットボール部と野球部は能登鹿島駅の清掃を行いました。

町民の皆さんから励ましの言葉をいただきながら、約 2 時間一生懸命清掃に励みました。



ボディケアマッサージのほか  
爪水虫・肥厚爪処理：3,500 円～  
★巻き爪、外反母趾等の相談もできます★



癒しサロン

サン ハンド  
**SunHand**

穴水町旭ヶ丘（能登ワインさん近く）

☎ 090-7589-0366（山下）

営業時間 10 時～ 22 時  
（完全予約制）

<https://sunhand.jp/>



無料体験レッスンやってます！

**Life English**

A man grows most tired  
while standing still.



**A** レッソンは月 4 回！

（月謝 5,000 円～、年会費・教材費 2,000 円）  
月曜日・金曜日・土曜日の午後

**B** 少人数制！

対象は、4 歳～高校生

**C** 会話中心のレッスン！

「Zoom レッスン」もスタート  
英検 Jr. / 英検 / TOEIC /  
大学共通テストにも対応

毎週 60 分

英語を話そう！

こども英語教室

栗林 潤



☎ 080-6639-9576  
[jun.kuribayashi@gmail.com](mailto:jun.kuribayashi@gmail.com)



のと石の魅力発信中！

墓石・墓地のご用命は信頼の当店へ

**のと石工房 加藤石材店**

穴水町川島 ☎ 52-0476

[notoishi@gmail.com](mailto:notoishi@gmail.com)

<http://notoishi.web.fc2.com/>



# よってかんか！プルート

問さわやか交流館プルート ☎ 5 2- 1 8 0 0

穴水公民館 ☎ 5 2- 2 9 5 1 図書館 ☎ 5 2- 2 9 5 2

## 休館日

日	月	火	水	木	金	土
				1	2	3
4	5	6	7	8	9	10
11	12	13	14	15	16	17
18	19	20	21	22	23	24
25	26	27	28	29	30	31

● 休館日【プルート・公民館・図書館】

■ 図書館のみ休館【図書整理日など】

## 開館時間

穴水公民館：9 時 ～ 17 時 / 図書館：9 時 ～ 18 時

## 図書館からのお知らせ

### 【ブックスタート】

日時 / 場所 5 月 9 日（金）13 時 30 分 ～ / 町保健センター

### 【赤ちゃんおはなし会】

日時 / 場所 5 月 14 日（水）10 時 30 分 ～ / 絵本コーナー

駅前 Books - おすすめの新刊 - みなさんから“読みたい本”のリクエストを受け付けています。

穴水が舞台 !!

【一般向け】

いのちの波止場

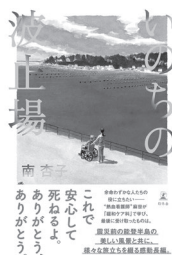

南杏子 著  
幻冬舎 刊

願わくば海の底で



額賀滯 著  
東京創元社 刊

【児童向け】

おばけずし



苅田澄子 作  
柴田ケイコ 絵  
金の星社 刊

モンスターホテルで鬼ごっこ



柏葉幸子 作  
高島純 絵  
小峰書店 刊

**ARKS**

家族葬もオークスに  
お任せください。

**オークス  
せしモニーホール 穴水**

穴水町地蔵坊い9  
TEL.0768-52-2323

” 地元に貢献 ” をモットーに  
身近な税金の相談所

**濱田税理士事務所**  
TEL.0768-52-1100

所得税  
法人税  
消費税 } “ 決算 ” と “ 確定申告書 ”  
の作成。引き受けます！  
など

お気軽にお問合わせください。

**濱田税理士事務所**  
税理士 濱田 芳雄

穴水町大町 ☎・FAX 兼用  
(来迎寺さん近く) 5 2- 3 4 5 5

**Wi-Fi**をはじめるなら今がお得!

2025年  
春のキャンペーン実施中 6月末まで

BIG特典  
その1 通常27,500円のところ **工事費 0円**

BIG特典  
その2 **利用料 最大3ヶ月分サービス**

BIG特典  
その3 **最大30,000円 キャッシュバック**

利用料はテレビや電話との  
セット割引が断然オトク!

詳細は QR コードから  
ご確認いただけます。

**能越 ケーブルネット**  
NOUETSU CABLENET, Inc.  
0120-528-072





## のびのびクラブ

問 のびのびクラブ（平和こども園 内） ☎ 5 2 - 2 1 3 0

### — 5月の行事予定 —

- 1日（木）こいのぼりを作しましょう
- 8日（木）絵本＆わらべ唄遊びを楽しもう
- 15日（木）子育てについて語り合しましょう
- 22日（木）絵本＆わらべ唄遊びを楽しもう
- 29日（木）5月生まれのお友達・誕生会

のびのびクラブでは「育児相談」「施設開放」「子育て講座」を行っています。お気軽にお越しください。

■時間 9時30分～11時

■場所 平和こども園

■対象 町在住の0歳児～就学前児童とその保護者

※各回、親子5組まで。利用日の2日前から電話予約を受付けます。

※保護者のマスク着用は、各自の判断にお任せします。



## 子育てふれあいセンター 行事予定

問 こども家庭室（子育て健康課 内）

☎ 5 2 - 3 2 1 0

①すくすく広場 日時：5月13日（火）10時 内容：身体測定（着衣）／助産師会によるケア・育児相談

②おはなし会 日時：5月19日（月）10時 話し手：穴水むかし話の会「えんなか」

③親子でふれあうタッチケア 日時：5月23日（金）10時 講師：春木 理枝子

※各催しに参加する際は、事前のお申込みが必要です。 ※都合により教室の内容が変更となる場合があります。

休館日

日	曜日	行事予定	日	曜日	行事内容
1	木		17	土	オープン day(施設解放日)
2	金		18	日	
3	土		19	月	②おはなし会
4	日	オープン day(施設解放日)	20	火	
5	月		21	水	
6	火		22	木	
7	水		23	金	③親子でふれあうタッチケア
8	木		24	土	
9	金		25	日	
10	土		26	月	
11	日		27	火	
12	月		28	水	
13	火	①すくすく広場	29	木	
14	水		30	金	
15	木		31	土	
16	金				



## 国民年金だより

問 七尾年金事務所 ☎ 0767-53-6511

住民福祉課 ☎ 52-3621

### 保険料は納付期限までに納めましょう

保険料：月額 17,510 円【令和 7 年 4 月分から令和 8 年 3 月分まで】

日本年金機構では、国民年金保険料を納付期限までに納めていない人に対し、電話・書面・面談により早期に収めていただくようご案内を行っています。未納のまま放置されると、強制徴収の手続きによって督促を行い、指定された期限までに納付が無い場合は、延滞金が課されるだけでなく、納付義務のある人（※）の財産を差し押さえることがありますので、早めの納付をお願いします。

所得が少ないなど保険料の納付が困難な場合は、「免除される制度」や「猶予される制度」がありますので、詳しくは住民福祉課・年金係までお問合せください。

※被保険者本人、連帯して納付する義務を負う配偶者および世帯主



## 穴水チャンネル 番組情報

問 能越ケーブルネット（株）穴水放送センター

☎ 0120-528-072

091ch

### 穴水スペシャル 放送予定

【5月 5日～5月 11日】向洋小学校 卒業式

【5月 12日～5月 18日】穴水町第二の成人式 T・N・G55

【5月 19日～5月 25日】プリマヴェーラコンサート in 穴水

【5月 26日～6月 1日】文学人形&サーカス講演 in 穴水高校

穴水スペシャルの放送時間 9時／13時30分／20時

番組は都合により変更する場合があります。最新情報は、電子番組表・HP でご確認ください。



【その他の番組のご紹介】

週刊 あなみずアーカイブス

7時／12時／18時／22時

トキメキ☆チャンネル

8時30分／13時／19時30分



## 戸籍の窓

問 住民福祉課 ☎ 52-3640

21ページ「おくやみ欄」の年齢  
誤 ▼ 場合内 征一 93歳  
正 ▼ 場合内 征一 83歳

広報 4 月号の記載に誤りがありました。深くお詫びし、訂正いたします。

### お詫びと訂正

氏名	保護者	住所
時峯 羊	智 啓 伍	川 島
出崎 海翔	未優希	旭ヶ丘

### おたんじょう

※一部、先月届出分を掲載しています。  
※他の自治体で届け出を行った方で、広報あなみずへの掲載を希望する場合は、住民福祉課までご連絡ください。

氏名	年齢	住所
嶋谷 禎二	71歳	由比ヶ丘
米里 秀一	78歳	川 島
出村 昭春	84歳	宇留地
万年 田鶴子	94歳	比 良
中村 一元	86歳	川 甲
北川 保	87歳	川 島
後藤 和四男	85歳	曾 福

### おくやみ

### 【3月届出分】

### 穴水町の人口

6,815 人 (52 人 減) ※住民基本台帳人口 (令和 7 年 3 月末 現在)

男：3,285 人 (22 人 減) 女：3,530 人 (30 人 減) 世帯数：3,374 世帯 (13 世帯 減)





## || ご寄付ありがとうございます

マツ六株式会社様より、医療器具の寄付をいただきました。

いただいた医療器具は、病院・あゆみの里で使用させていただきます。  
ありがとうございます。

■寄付物品 据置手すり：60 個

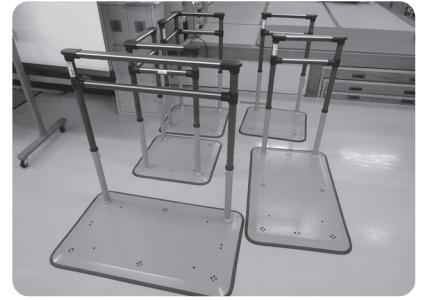

## || NHK のど自慢に出場

3 月 30 日、七尾市で行われた「NHK のど自慢」に、3 月末まで当院の内科医師として勤務していた、二又先生と矢部先生が予選を通過して、公開生放送に出場しました。

トップバッターで「それが大事」を披露し、惜しくも鐘は 2 つでしたが、とても元気づけられる歌声でした。ゲストの郷ひろみさんからは、「トップバッターにふさわしい！お二人のような医者さんが全国にいてくれればいいですね」とコメントをいただきました。

病院ではこの話題で持ちきりで、患者さんやスタッフ一同、力づけられました。



## || 職員募集

■採用予定職種および人数 看護師・臨床検査技師・薬剤師：各 若干名 / 診療放射線技師：1 名  
石川県地域連携薬剤師共育プログラム薬剤師：2 名

※看護師で保健師免許を有する者また取得見込みの者は、福祉行政部門の業務に従事する場合があります。

■学歴・免許 職種区分の免許を現に有する者または令和 8 年 4 月までに免許取得の国家試験に合格する見込みの者

■受験資格 昭和 55 年 4 月 2 日以降に生まれた者

■試験方法 作文試験／口述試験（個別面接試験）

■受験手続 受験申込書は、病院ホームページからダウンロードまたは役場・総務課で交付  
※必要書類など、詳細についてはホームページ（右記二次元コード）をご確認ください。



■受付期限 令和 7 年 7 月 25 日（金）

■採用時期 令和 8 年 4 月 1 日採用予定 ※有資格者については随時

■基本給（初任給） 下記表のとおり ※実務経験年数を加味し、町給与条例により支給します。

	看護師	薬剤師	臨床検査技師 診療放射線技師
大学卒	260,693 円	281,060 円	234,222 円
短大 3 卒	256,882 円	—	227,115 円
短大 2 卒	247,818 円	—	—

■問合せ先 公立穴水総合病院 管理課 〒927-0027 穴水町字川島タの 8 番地 ☎ 52-0511



## 診療日程（5月）

日	月	火	水	木	金	土
				1	2	3
4	5	6	7	8	9	10
11	12	13	14	15	16	17
18	19	20	21	22	23	24
25	26	27	28	29	30	31

■ 全日休診 ■ 午後休診

## へき地巡回診療

診療日	地区	診療科
5月14日（水）	上中	外科
5月21日（水）	岩車	
5月28日（水）	伊久留	

## 泌尿器科：5月22日（木）

宮澤 克人 教授（金沢医科大学病院：泌尿器科）

## 脳神経内科：毎週木曜日 ※5月22日は休診

濱口 毅 教授（金沢医科大学病院：脳神経内科）

## 脳神経内科：5月は休診

富岳 亮 教授（金沢医科大学 氷見市民病院）

## 脳神経外来 / 心療内科外来

月1回不定期のため、内科外来へご確認ください

堀 有行 教授（金沢医科大学）

## 周産期外来 / 月経に関する相談（学生のみ）

5月14日（水） / 28日（水）

島田 董 先生（婦人科：周産期外来）

## スタッフ紹介（4月に赴任した常駐医師を紹介します）



内科

岡田 あずみ

おかだ あずみ

趣味：温泉  
サウナ

患者さんの健康一番に頑張ります。



内科

白川 智彦

しらかわ ともひこ

趣味：バスケ  
野球  
スノーボード

地域の皆様からご指導・ご鞭撻賜りますよう

よろしくお願いします。



内科

中田 隆翔

なかた りゅうと

趣味：剣道  
野球観戦

お気軽になんでもお申し付けください。



内科

町田 瞳

まちだ ひとみ

趣味：料理  
ヨガ

なんでもお気軽にご相談ください。



## 5月は「赤十字運動月間」

5月は「赤十字運動月間」です。一刻を争う災害などでの救援をはじめとする日本赤十字社のさまざまな活動は、みなさまからお寄せいただくご寄付によって支えられています。ご寄付は住民福祉課で受け付けていますので、赤十字の活動資金にご協力をお願いします。

問 住民福祉課 ☎ 5 2 - 3 6 4 0

## 奥能登広域消費生活センター 受付窓口再開

令和6年能登半島地震の影響で休止していた奥能登広域消費生活センターの窓口を再開します。消費生活トラブルなどに関する困りごとや悩みごとがあったらお気軽にご連絡ください。



■受付窓口 奥能登広域消費生活センター【能登空港 ターミナルビル4階（輪島市三井町洲衛10部11番1）】

相談電話：26-2307 / 相談FAX：26-2308

■受付時間 9時～12時 / 13時～17時（土・日・祝日・年末年始を除く）

※新規相談受付は16時30分まで

## 令和7年度 石川県調理師試験

■試験日時 10月25日（土）13時30分～15時30分（再試験：12月13日（土）同時刻）

※再試験の実施は、本試験が台風等で実施できなかった場合のみ

■試験会場 北陸大学 太陽が丘キャンパス 1号棟（金沢市太陽が丘1-1）

■受験手数料 6,400円

■書類配布場所 ・石川県健康福祉部健康推進課 ・石川県保健福祉センターおよび地域センター窓口  
・公益社団法人調理技術技能センター

■出願期間 5月7日（水）～6月3日（火） 当日消印有効

■提出先 公益社団法人 調理技術技能センター 調理師試験担当あて ※簡易書留で郵送してください  
〒103-0012 東京都中央区日本橋堀留町2丁目8番5号 JACC ビル5階

問（公社）調理技術技能センター ☎ 0 3 - 3 6 6 7 - 1 8 1 5

## 穴水町社会福祉協議会へのご寄付

穴水町社会福祉協議会へご寄付がありましたので、掲載いたします。

問 穴水町社会福祉協議会 ☎ 5 2 - 0 3 7 8

■寄付日 令和7年3月18日

■寄付者 小松 栄子（金沢市）

■寄付額 金 100,000円

■理由 社会福祉事業に役立ててほしい

石川県からの  
お知らせ

### 令和6年能登半島地震アーカイブ

震災の記憶・復興の記録

## 能登半島地震、奥能登豪雨に関する 「写真・映像」をご提供ください

県では地震・豪雨に関する写真・映像などの記録を収集・保管し、アーカイブのウェブサイトで公開しています。提供いただいた記録は、今後の災害対策や防災教育などに活用していきます。

**地震や豪雨に関する記録の例**

- 災害発生時の映像
- 避難（生活）の様子が分かる写真
- 復旧・復興の過程を写した写真

提供は  
こちらから▶

アーカイブの  
詳細はこちら▶

みなさまのご協力をお願いします

お問い合わせ 戦略広報課 TEL:076(225)1239

# 暮らしの情報

## 休日当番医（5月）

■診療時間 9時～12時 注：医療機関へ事前に連絡してから、受診してください。

日 程	医療機関（市外局番：0768）	
5月3日（土・祝）	まるおかクリニック（穴水町） ☎52-8228	みちした内科クリニック（珠洲市） ☎82-0877
5月4日（日・祝）	まるおかクリニック（穴水町） ☎52-8228	はしもとクリニック（能登町） ☎62-8300
5月5日（月・祝）	北川内科クリニック（穴水町） ☎52-3555	田中クリニック（珠洲市） ☎82-0500
5月6日（火・祝）	大和医院（輪島市） ☎43-1323	大貫眼科医院（珠洲市） ☎82-0017
5月11日（日）	輪島診療所（輪島市） ☎23-8686	小西医院（珠洲市） ☎82-6800
5月18日（日）	伊藤医院（輪島市） ☎22-2313	千間内科クリニック（能登町） ☎62-1001
5月25日（日）	瀬戸医院（輪島市） ☎42-0023	小木クリニック（能登町） ☎74-1711

※都合により当番医が変更となる場合があります。

問子育て健康課 ☎52-3589

## 5月長期連休 小児科救急当番医

■診療時間 9時～12時 注：医療機関へ事前に連絡してから、受診してください。

当番医 / 日	5月3日（土・祝）	5月4日（日・祝）	5月5日（月・祝）	5月6日（火・祝）
市立輪島病院 ☎22-2222			●	●
珠洲市総合病院 ☎82-1181			●	●
まるおかクリニック ☎52-8228	●	●		

※都合により当番医が変更となる場合があります。

問子育て健康課 ☎52-3589

## ポリテクカレッジ石川 新年度オープンキャンパス

石川職業能力開発短期大学校（愛称：ポリテクカレッジ石川）は、企業で即戦力となるテクニシャン・エンジニアを育成しています。学生たちは多くの県内優良企業に就職し、ものづくり産業を支えています。

オープンキャンパスでは、当校の魅力をお伝えするプログラムを用意しています。この機会に、ぜひご参加ください！

■日 時 5月25日（日） 午前の部：9時30分～12時 / 午後の部：13時～15時30分

■会 場 北陸職業能力開発大学校（〒937-0856 富山県魚津市川縁1298-1）

■内 容 学校説明・施設見学・体験授業 など

■申込方法 下記の問合せ先へ連絡または申込フォーム（右記二次元コード）から申込み



問ポリテクカレッジ石川 学務援助課 ☎0765-23-0169





広報あなみず 5月号

# 能登峨山キリシマ展示即売会

発行：穴水町  
編集：総務課

〒997-8601 石川県鳳珠郡穴水町宇川島1-74番地  
TEL 0968-52-0000 FAX 0968-52-0000 Eメール: anamizu@town.anamizu.lg.jp

5/ 9 ・ 10 ・ 11 9時～17時  
(金) (土) (日) (各日共通)

上中集会所前 特設会場（鳳珠郡穴水町字上中 7 - 60）

問 観光交流課 ☎52-3790

## 穴水町公式 SNS

イベント開催のご案内や防災情報、  
町政情報などをお知らせします。



@town.anamizu



@anamizu\_town



@anamizukankou



@team\_anamizu



@Anamizu\_Town

