

Anamizu ①

● 広報あなみず

Public Relations Town Anamizu Since 1955

Jan. 2025
Vol. 782



穴水小学校新校舎のアイデアを絵で表現する小学生

【6 ページ：穴水町未来づくり会議】

年頭のごあいさつ

New Year's greetings 2025

穴水町長

吉村
光輝



新しい年を迎えるにあたり、皆様に謹んでごあいさつを申し上げます。

昨年のはじめは、みなさまにとりまして、決して忘れることのできない1年の始まりでありました。1月1日16時10分頃に発生した令和6年能登半島地震は、本町で最大震度6強、隣接の志賀町、輪島市では県内観測史上最大の震度7を観測するなど、17年前の能登半島地震をはるかに超える未曾有の大震災となりました。あらためて、犠牲になられた方々のご冥福をお祈りするとともに、被害に遭われた方に対し心からお見舞い申し上げます。

また、発災直後より全国からの自治体を始め、自衛隊・消防・警察のみなさま、企業、ボランティア団体のみなさま方には多大なるご尽力とお力添えを賜りましたことに、重ねて厚く感謝申し上げます。

この1年は本当に長い1年でありました。ようやくではありますが、7月には復興への明るい足がかりとして「長谷部まつり」の代替えイベントである「復興団結～希望の灯り」を開催し、多くの町民のみなさまに参加いただき、商店街への新しい人の流れをつくることができました。また10月には、町防災広場に仮設商店街「あなみずスマイルマルシェ」をオープンさせ、被災した9つの店舗が入居し、なりわいの再生に向けスタートを切りました。町商店街の新しいシンボルとして多くの方々が集い、長く愛されることを期待しております。

そして12月には、震災からの復旧・復興の実現に向けての道しるべとなる「穴水町復興計画」を策定いたしました。震災復興のキャッチコピー「みんなで創ろう 未来のあなみず」のもと、「住民参加でつくるまち・暮らすことにより誇りが持てるまち」を本町が目指す将来像といたしました。サステナブル【今の良さを守り伸ばす】、イノベーション【挑戦し変化する】、そしてゲートウェイ【奥能登の軸となる】の3つの道筋・指針を掲げ、「災害に強いまちづくりプロジェクト」、「地域コミュニティとなりわいの再生プロジェクト」、「魅力ある子育てと教育の環境づくりプロジェクト」および「奥能登の玄関口再生プロジェクト」の4つをシンボルプロジェクトとし、その実現に向け、町民お一人おひとりが復興の主役となり復興計画を推進し、本町および本町議会はみなさま方を支えてまいります。

これから、令和7年度の新年度予算編成となります。道路や公共施設の復旧事業や、公費解体の着実な遂行が前提となりますが、復興予算の柱は「災害公営住宅の建設」、「新穴水小学校の建設」に加え、「のと鉄道穴水駅を含めた中心商店街の活性化事業」の立案と推進であると考えております。未来ある子どもたちに「これからも住んでみたい、住んで良かった」と思えるような魅力あるまちづくりを目指し、そして町民誰一人取り残さない復旧・復興に向けての取組みを更に加速させてまいります。

復興に向けてこれから長い時間と労力が必要となりますが、一日も早い町全体の創造的復興に向け、私が先頭に立って、総力を挙げて取り組んでいく決意であります。町民の皆様方には、より一層のご理解とご協力を賜りますよう、重ねてお願い申し上げます。

結びになりますが、新年の門出にあたり、みなさま方のご健勝とご多幸を、心からお祈り申し上げまして、年頭のごあいさつといたします。



穴水町議会議長

佐藤 豊

2025年 (令和7年)

令和7年の年頭にあたり、謹んで新年のごあいさつを申し上げます。

昨年元日に襲った震度6強の強く長い揺れの地震により、町民のみなさまの生活は一瞬にして大きく変わってしまい、自然災害の恐ろしさを痛感したところであります。震災によって犠牲となられました方々に衷心より哀悼の意を表しご冥福をお祈りいたしますとともに、お怪我をされた方々、また、家屋の崩壊などにより財産を失われた方々に対しお見舞いを申し上げます。

また、震災対応にあたっていただいた、町内外からのボランティアの方々、応援自治体の職員のご支援とご協力に対し、改めて深く感謝申し上げます。

本町では、現在、公費解体が進められております。住家においては、申請があった75%強の解体が進み、本年は、生活再建へ向けた大きな第一歩を踏み出す方が多くおられることと思います。そのような方々が少しでも多く、町内での再建に向け歩みだせるよう、後押しできればと考えております。

また、一方で空き家の解体も行われ、地域のあちらこちらで空き地が目立つようになり、ことあるごとに、実家に戻り、集落の行事に参加されておられた方々の居場所が失われ、今後、地域コミュニティの維持が困難になることが想定されます。

しかし、私たちは、この震災を経験し、地域の繋がり、人と人との絆が地域の団結力を促し、地域を強固なものとし、その延長上に強い郷土と町の復興及び新たな再生が生まれると確信しています。

また、震災からの復興と同時に深刻な課題が雇用の創出であります。穴水で安心して暮らせる雇用の場の確保が必要と考えております。そのためには、企業誘致はもちろん、一次産業を軸とした地域の生産性を高める方策を、協議しながら実現できる取り組みを進めてまいります。

12月には、穴水町復興計画が完成し、穴水町の復旧復興に向けた道筋が示されました。町議会といえども、町民の皆様の生活再建を第一に考え、行政と一体となって町の復興に取り組んでまいります。

結びに、本年が町民みなさま方にとりまして、少しでも早く普段の生活が取り戻されるよう、また、本町の震災復興の大きな一歩となりますよう、私ども議会も更なる努力と責務を全うしてまいりますので、議会に対しご意見やご提言をいただき、開かれた議会、行動、実践する議会を目指してまいります。

本年も、よろしくお願い申し上げます、年頭のごあいさつといたします。

【穴水町議会】

副議長：小谷 政一

議員：小泉 一明

議員：山本 祐孝

議員：浜崎 音男

議員：伊藤 繁男

議員：湯口 かをる

議員：小坂 孝純

議員：大中 正司

議員：宮本 浩司

令和6年能登半島地震 穴水町復興計画

を策定しました！

町民の想いを取り入れた「穴水町復興計画」を、早期の復旧と復興に向けて取組む「道しるべ」として、基本的な考えを明確にし、将来の穴水町を描き、「未来ある、そして魅力ある町」に発展できるよう、令和6年12月に策定しました。

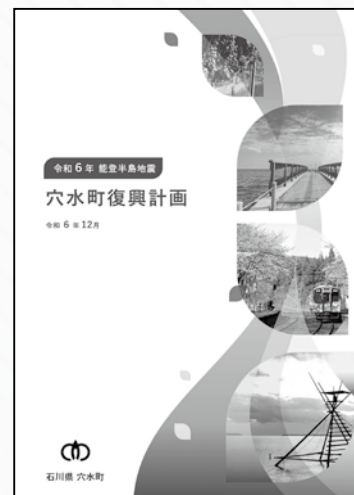

1. 復興に向けたキャッチコピー

《みんなで創ろう 未来のあなみず》

令和6年能登半島地震を受け、町民・行政・関係機関が力強く復興を推進していくことの認識を共有し、一体となって、個別の取組みを着実に推進していくため、夢や魅力が感じられる復興計画となるよう、期待を込めたメッセージとしています。

2. 復興の将来像と復興の方向性

復興未来づくり会議では、「目指すべき穴水町の将来像」および「復興の方向性」について検討を行いました。復興の将来像は「住民参加でつくるまち」「暮らすことに誇りが持てるまち」、復興の方向性は「今の良さを守り伸ばす（SUSTAINABLE）」「挑戦し変化する（INNOVATION）」「奥能登の軸となる（GATEWAY）」とします。

未来の穴水町が「住んで良かった、これからも住み続けたい」と思っただけできるよう、魅力的な「まち」となる取組みを継続して推進していきます。

住民参加でつくるまち

- ・町全体で目標があるまち
- ・町民にまちづくりの主体性があるまち

【穴水町の将来像】



暮らすことに誇りがもてるまち

- ・小さいからこそ自立したカッコいいまち
- ・住むことに誇りが持てるまち
- ・そこに生きていることを喜べる町

新しい穴水町を目指すための3つの道筋・指針

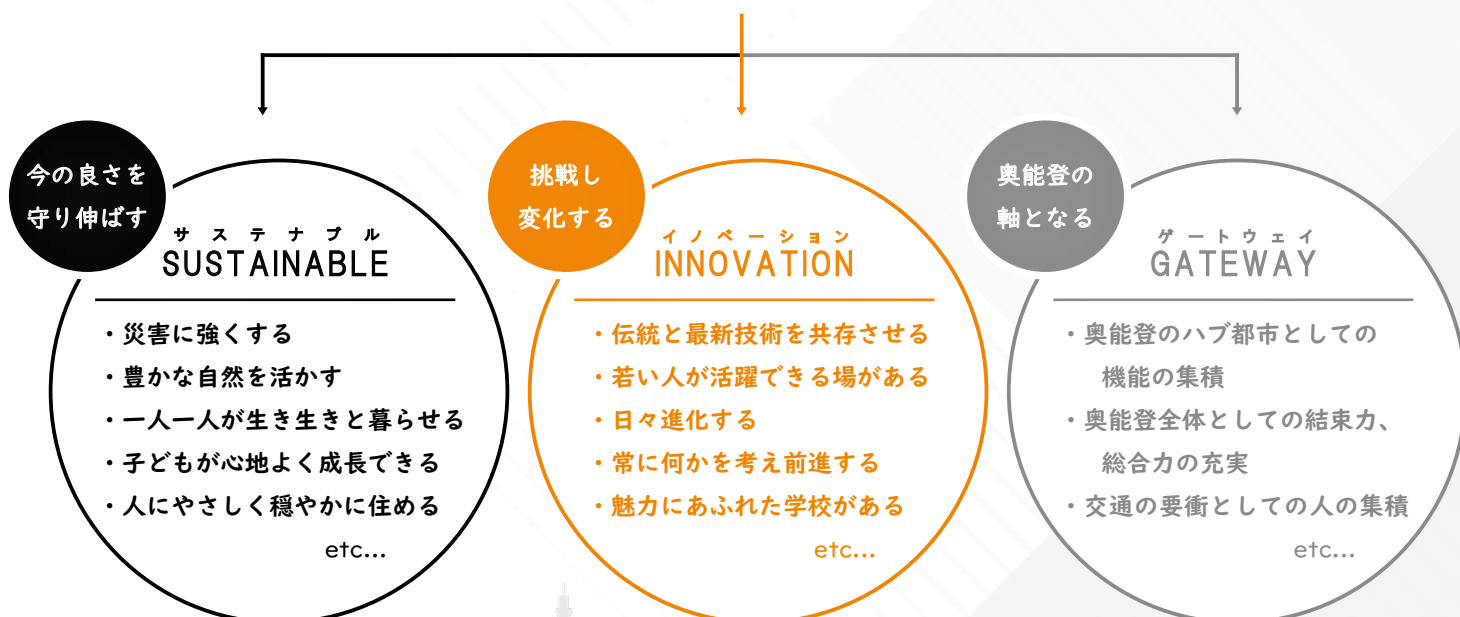

3. シンボルプロジェクトの構成

3つの道筋・指針を通して、復興の将来像を実現するために、シンボルプロジェクトを推進していきます。シンボルプロジェクトは「災害に強いまちづくりプロジェクト」「地域コミュニティとなりわいの再生プロジェクト」「魅力ある子育てと教育の環境づくりプロジェクト」「奥能登の玄関口再生プロジェクト」の4つです。

①災害に強いまちづくり

震災により、上下水道・電気・通信などのライフラインに大きな被害を受け、全てが復旧するまでに時間を要しました。いつ、大災害が起きても対応できるように、災害に強いライフラインの構築が必要です。

- ①全町を挙げた防災意識の向上
- ②今回の地震の検証による防災計画等の見直し
- ③災害に対する備え
- ④共同拠点の整備
- ⑤記憶の伝承

②地域コミュニティとなりわいの再生

震災により、地域を離れて避難している方や、転出を余儀なくされた方が多数います。過疎化が更に深刻な状況である本町においては、住み慣れた場所に、いつまでも住み続けられるように地域を維持・再生することが重要です。

- ①地域コミュニティ維持と再生
- ②被災産業への早期再建支援
- ③町の魅力の再発見及び新たな魅力の創出
- ④企業等誘致及び学術機関との連携推進
- ⑤移住定住人口・関係人口の拡大

③魅力ある子育てと教育の環境づくり

震災により、子育てや教育関連施設も大きな被害を受けました。特に、穴水小学校は校舎が損壊し、穴水中学校を間借りして授業を行いました。また、一部の保育施設も建物が使用できず、向洋小学校の1階教室で保育を受けていました。これらのことから、教育関連施設の再整備は急務となります。

- ①子育てと仕事の両立支援
- ②子育てのための生活環境整備
- ③災害に強く魅力ある保育・教育施設の整備
- ④穴水で学ぶことに誇りが持てる環境の整備

④奥能登の玄関口再生

震災により大きな被害を受けた穴水駅およびその周辺の再整備が必要となります。

のと鉄道や北鉄奥能登バスの運行の維持存続に加え、穴水駅を起点に広がる公共交通体系の再整備に合わせた新たな交通手段の確保や、駅から続く町商店街の再生と活性化の他、新たな住まいの確保や物流拠点としての面的整備などが必要不可欠です。

- ①穴水駅周辺の再生
- ②公共交通機関や新たな交通手段の整備
- ③住まいや物流拠点の再整備

復興に向けて、今後も多種多様な取組みを実施する必要がありますが、全ての取組みを同時に進めていくことは非常に困難です。復興に向けて確実に前進するために、それぞれの取組みの関係や順序も考慮しながら優先順位をつけ、着実な復興に向けた取組みを推進する必要があります。

今後はこの計画を基に、穴水町の復興を進めていきます。10年後、20年後、30年後を見据え、未来あるこどもたちに「これからも住んでみたい」「住んで良かった」と思えるような魅力あるまちづくりを目指し、復旧・復興に向けての取組みを更に加速して実施していきます。

穴水町復興計画は、町公式でホームページ（右記二次元コード）で閲覧できます。
各項目ごとにより詳細な情報が記載されていますので、みなさまご覧ください。





穴水町未来づくり会議 ～穴水小学校新校舎の建設について～

【11月30日/役場】

震災により使用できなくなった穴水小学校の再建に向けて、「穴水町未来づくり会議」が行われました。

会議には、仮設小学校に通っている児童や保護者、穴水高校生、元教員、商工関係者など約30名が参加しました。参加者らは、新校舎に求めるアイデアを絵などでまとめ、「遊具がいっぱいほしい」「避難所機能を備えた学校」「スポーツ施設の充実」「地域の人も来られる学校」など、理想の学校像を話し合いました。

会議の前半では、東日本大震災の被災地で学校再建に携わった長澤悟名誉教授（東洋大学・建築計画学）による講演が行われ、実際に建設された小中学校の事例が紹介されました。



県外応援派遣警察官 帰還式

【11月29日 / 輪島警察署穴水庁舎】

震災発生以降、町内の安全確保のためパトロールに従事していた、県外からの応援派遣警察官帰還式が行われました。

吉村光輝町長は「地震直後の暗闇の中、町中を見回る警察官のみなさまの姿を見ることは、町民の大きな安心感につながりました。穴水町の安心・安全のためにご尽力いただき、本当にありがとうございました」と、帰還する警察官に感謝を伝えました。

また、式に参列した光琳寺保育所の園児たちは、警察官のみなさんに「守ってくれてありがとうございました」と感謝の言葉と花束を手渡しました。



てんしん ほんいちもう すく
天心の 星一網に 掬はんか
かせつ よあ こころ
仮設の夜更け 心あそばす

地震後、下ばかり向いて過ごしていましたが、仮設に入りようやく空を見上げるゆとりができました。無尽の星が希望の光を放っているようで、一網に掬ってみたい遊び心が湧きました。

第47回県歌人協会大会 兼日本歌人クラブ北陸ブロック短歌大会 日本歌人クラブ賞 受賞報告

【12月17日 / 役場】

11月17日に開催された「第47回県歌人協会大会兼日本歌人クラブ北陸ブロック短歌大会」で、若林美恵子さん（川島）が日本歌人クラブ賞を受賞し、12月17日に大間順子教育長へ受賞報告しました。

若林さんは「震災以降、下ばかり向いていた。仮設住宅に入居し、少し心に余裕ができた時に空を見上げた時のことを歌った」とのことです。受賞した短歌と、その歌に込められた若林さんの思いについては、左記をご覧ください。

相撲競技 優勝報告会

【12月17日 / 役場】

10月に佐賀県で開催された「第78回国民スポーツ大会」の相撲競技において、町出身の大森康弘さん（金沢学院大学3年）が成年の部で個人優勝、さらに、県代表として出場した団体の部でも見事優勝を果たしました。

また、8月に富山県で開催された「第54回全国中学校相撲選手権大会」において、町出身の寺口龍馬さん（金沢学院大学付属中学校2年）が団体戦の選手として出場し、見事優勝を飾りました。

12月17日の優勝報告会では、吉村町長や大間教育長から「町のみんなが君たちを応援しています。これからも怪我に気をつけて、頑張ってほしい」と、お祝いの言葉を送りました。



こども家庭センター クリスマス会

【12月12日 / こども家庭センター】

町内の未就園児の親子を対象としたクリスマス会が行われ、参加者は一足早いクリスマス気分を味わいました。

クリスマス会では、絵本の読み聞かせやピアノ演奏に合わせたバルーンアートが披露され、風船で作られたリースやキャラクターの人形がこども達に配られました。

クリスマス会の最後にはサンタクロースが会場に現れ、「メリークリスマス！」と参加者にプレゼントを手渡していました。



穴水町の復旧復興のため

全国から駆けつけました！ Vol.8

町の復旧復興に向けて、全国の自治体などから支援職員のみなさんが駆けつけてくれています。

12月には、新たに12名の支援職員が穴水町に駆けつけてくれましたので、ご紹介します。

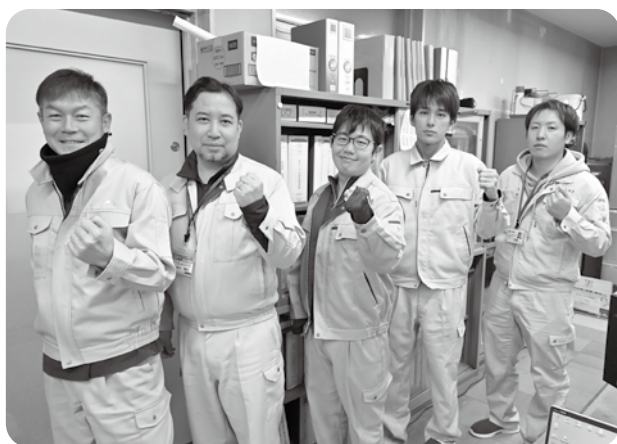

(写真左から)

【地域整備課】	とみだ 富田	あつし 淳志	さん (静岡県)
【地域整備課】	すずき 鈴木	てるあき 輝昭	さん (静岡県)
【地域整備課】	あらかわ 荒川	よしほ 泰穂	さん (静岡県)
【地域整備課】	いしかわ 石川	ゆうだい 湧大	さん (静岡県富士宮市)
【地域整備課】	なかしま 中嶋	けんた 建太	さん (福岡県)



(写真上段 左から)

【住民福祉課】	つばた 坪田	ゆうき 裕樹	さん (金沢市)
【地域整備課】	たかはし 高橋	しゅんすけ 俊介	さん (茨城県)
【地域整備課】	やまさき 山崎	けいご 慶己	さん (奈良県)
【地域整備課】	そのだ 園田	えいさく 栄作	さん (熊本県)

(写真下段 左から)

【地域整備課】	みたに 三谷	えりこ 絵理子	さん (静岡県)
【地域整備課】	やまもと 山本	すずむ 範	さん (山口県)
【地域整備課】	ふじい 藤井	てつや 徹也	さん (福島県)



穴水町職員採用試験（令和 7 年 4 月 1 日採用）

☎総務課

☎5 2 - 3 6 0 0

穴水町では、令和 7 年度採用予定の職員（保健師、社会福祉士 ほか）を以下のとおり募集しています。

詳しくは、町公式ホームページをご覧ください。

■試験区分 事務職 D（保健師） / 事務職 E（社会福祉士） / 事務職 F（土木技術職） / 事務職 G（情報技術）

■採用予定数 若干名（各職種共通）

■年齢要件 昭和 60 年 4 月 2 日以降に生まれた者

■資格要件

事務職 D（保健師）：保健師免許を有する者

事務職 E（社会福祉士）：高等学校同等以上の学校を卒業し、社会福祉士の資格を有する者

事務職 F（土木技術職）：以下の①または②の要件を満たす者

①大学、短大、高校の土木・建築の専門課程を卒業した者

②高卒以上の学歴を有し、民間企業等において土木工事・建築工事の設計・施工管理などに携わった職務経歴年数（※）が 3 年以上ある者

事務職 G（情報技術職）：以下の①または②の要件を満たす者

①大学、短大、専門学校の情報技術関連の専門課程を卒業した者

②高卒以上の学歴を有する者のうち、民間企業等において情報処理に携わった職務経歴年数（※）が 3 年以上ある者で、現に「IT パスポート試験」「基本情報技術者試験」などの情報処理技術者試験に合格または CompTIA（コンプティア）認定資格を取得している者

※職務経歴年数・・・6 か月以上継続して就業し、正規勤務時間が 30 時間／週の職務経歴に限る

■申込期間 令和 7 年 1 月 6 日（月）～1 月 31 日（金） ※郵送の場合は令和 7 年 1 月 31 日（金）必着

■試験日 / 会場 別途通知します

■試験内容 書類選考／作文／面接



奥能登広域圏事務組合 消防吏員追加募集

☎奥能登広域圏事務組合

☎2 6 - 2 3 1 4

奥能登広域圏事務組合では、令和 7 年度採用予定の職員（消防吏員）を以下のとおり追加募集しています。

■職種・定員 消防吏員：6 名程度

■予定配属先 輪島消防署・珠洲消防署・能登消防署：各 2 人程度

■受験資格 平成 6 年 4 月 2 日～平成 19 年 4 月 1 日までに生まれた者で、高等学校卒業程度の学力を有する者

■申込方法 受験申込書等下記へ提出してください。

①奥能登広域圏事務組合事務局（輪島市三井町洲衛 10 部 11 番 1 ☎0768-26-2314）

②奥能登広域圏事務組合消防本部 庶務課（輪島市杉平町大百町 2 番地）

※受験申込書は、奥能登広域圏事務組合事務局、消防本部、各消防署・分署にあります。

また、下記のホームページ（二次元コード）からダウンロードも可能です。



奥能登広域圏事務組合



奥能登広域圏事務組合
消防本部

■申込期限 1 月 15 日（水）17 時 15 分まで ※郵送の場合は 1 月 14 日（火）必着

■試験予定日 1 月 26 日（日）会場：奥能登広域圏事務組合消防本部

除雪に ご協力ください

震災の影響により、至る所で地盤が緩んでいたり、道路の陥没や段差が生じています。

除雪車の通行により道路の損傷を誘発する恐れがあることから、道路除雪や消雪設備の稼働が、例年のように十分に実施できない場合があります。

円滑に除雪作業を進めるため、みなさまのご協力をお願いします。

問 地域整備課 ☎52-3660



主要道路の路面情報や降雪予報は
インターネットで検索！



【石川みち情報ネット】

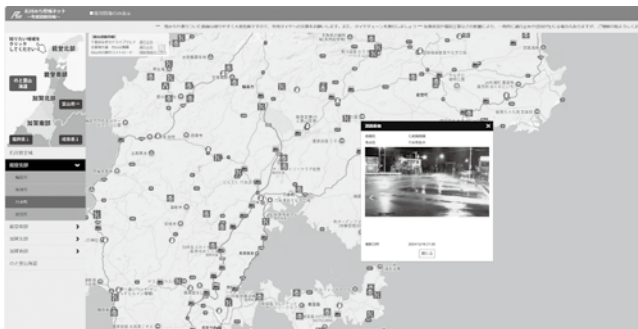

主要道路の交通規制情報や、観測地点の現在の道路状況などを確認できます。



【気象情報（気象庁）】

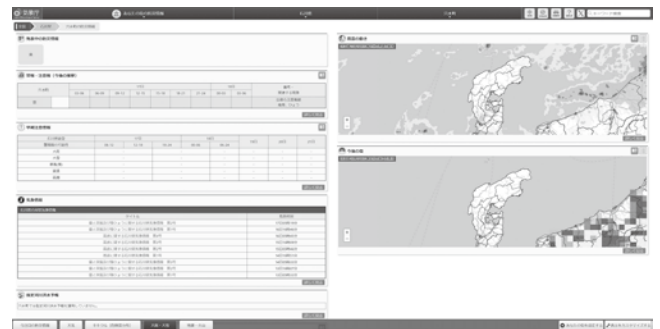

雨雲の動きや今後の予想積雪量が確認できます。また、警報・注意報などの防災情報もチェックできます。



❄️みなさまへのお願い❄️

本格的な雪のシーズンがやってきました。町では3月までの間、積雪時の道路交通を確保し、生活の安定を図るために除雪を行います。

除雪作業は、**車道の積雪深 10cm**を目安に行います。交通量が多い日中は、渋滞や危険を招くおそれがあるため、除雪作業は早朝に行い、できる限り通勤・通学時間に間に合うように努めています。

また、歩道についても、積雪深 10cm を目安に除雪を行います。幅が狭い箇所は機械除雪が行えませんので、みなさまのご理解とご協力をお願いします。

※降雪時間や積雪量、倒木処理などにより、作業が遅れる場合があります。

路上駐車はやめてください

路上駐車をしていると、除雪ができなかったり、作業が遅れる原因となります。また、**緊急車両の通行にも支障をきたす場合がありますので、路上駐車は絶対にしないでください。**

出入り口にたまった雪は各ご家庭で

除雪車が通った後は、**必ず宅地の出入り口や道路脇に雪が残ってしまいます。**除雪は限られた時間と人員で行っています。出入り口などにたまった雪は、各ご家庭や地域のみなさまと協力して除雪をお願いします。

道路や水路に雪を捨てない

自宅の除雪作業を行う際は、**道路に雪を捨てないでください。**道路に雪を捨てると路面に凹凸ができてしまい、交通の妨げとなるだけでなく、交通事故の原因にもなりますので、道路に雪を出さないようにしてください。

また、雪を水路に捨てると、雪が流れをせき止め、水があふれることがあります。水路にも雪を捨てないでください。

敷地内の木の管理をしてください

枝切りされていない木は雪が積もりやすく、その重さに耐え切れずに倒れてしまうことがあります。所有者の方は、**事前に伐採や剪定をお願いします。**

また、除雪の障害となる木は、所有者の承認をいただく前に伐採することがありますので、ご理解ください。

運転は十分な安全確認を

除雪作業中は、除雪車が道路を前進・後退を繰り返して作業を行います。雪で視界が不安定な状況の運転では、作業中の除雪車の動きに気付きにくい場合がありますので、十分に注意して運転してください。

また、積雪により道路が滑りやすくなりますので、十分に車間距離を空け、急発進・急ブレーキ・急ハンドルは避けましょう。



水道管凍結防止の対策について

問 上下水道課 ☎ 5 2 - 3 1 3 0

今年の冬は、例年より寒くなると予想されています。気温が氷点下になると、水道管が凍結し、水が出なくなるだけでなく、水道管が破裂してしまう恐れがあります。事前にご家庭の水道管の点検を行うなど、凍結破損による漏水事故を予防しましょう。

★みなさまへのお願い★

水道管の破損による漏水が同時に多発した場合、断水となる恐れがあります。漏水の早期発見が断水回避につながりますので、ご家庭の水道メーターの位置を再確認してください。

また、水道メーターの上に雪が積もっている場合は除雪をお願いします。

こんな場所の水道管は要注意

次のような場所にある水道管は凍結しやすいため、特に注意が必要です。

- ①屋外のむき出しになっている水道管
- ②北向きで日の当たらない水道管
- ③風が強く当たる水道管（北西の風は特に注意）



凍結を防ぐには？

- ①水道管や蛇口に布切れや毛布、または保温材を巻き、濡れないよう保護する
※保温材はホームセンターなどで販売しています。

- ②夜間、蛇口を少し開いておく

※出しておく水量の目安は、鉛筆の芯の太さほどの量です。水が常に動いていることで、凍結防止になります。



水道管が凍結したときは？

凍ってしまった部分に、タオルや布をかぶせて、その上からまんべんなくぬるま湯（※）をかける

※熱湯を急にかけると、水道管がひび割れや破裂する恐れがあり危険です。必ずぬるま湯を使用してください。



水道管が破裂したときは？

メーターボックス内の止水栓を閉め、最寄りの町指定水道工事業者（※）に修理を依頼する

※町指定水道工事業者については、町公式ホームページをご覧ください。
上下水道課までお問合せください。





令和 7・8 年穴水町競争入札参加資格審査

環境安全課 ☎ 5 2 - 3 7 7 0

令和 7・8 年穴水町競争入札参加資格審査申請書を、下記の日程で受付します。なお、「建設工事」「測量・コンサルタント業務」については**電子入札**となりますので、電子入札システムへの利用者登録が必要となります。登録手続を併せてお願いします。

詳しくは、町公式ホームページをご覧ください。環境安全課までお問い合わせください。

■申請業種 建設工事／測量・建設コンサルタント／物品など／建築物管理業務

■申請期間 2月3日（月）～2月28日（金）9時～17時（土・日・祝日はのぞく）

※都合により提出できなかった場合、随時受付します。

■申請場所 穴水町役場 1 階 環境安全課（郵送可。ただし、期間内に必着）

■有効期間 令和 7 年 4 月 1 日～令和 9 年 3 月 31 日



災害片付けごみ 処分手続きのご案内

環境安全課 ☎ 5 2 - 3 7 7 0

12 月以降の災害片付けごみの受入は、**輪島・穴水クリーンセンター**と**山中最終処分場**で行っています。町民のみなさまは、環境安全課で手続きを行うことで、下記のごみを処分することができます。

当該期間中の手数料は町が負担しますが、**2 月 1 日（土）以降は自己負担**となります。なお、**通常ごみは手数料が掛かります**ので、持込の際はご注意ください。

【災害片付けごみ 受入期限】1 月 31 日（金）

※ 12 月 31 日（火）～1 月 3 日（金）は休業日のため、受入できません。

【手続きの流れ】

①環境安全課の窓口にて、**廃棄物処理手数料減免申請書**を提出し、承認を受ける。

※手続きには必ず**罹災証明書または被災証明書（写しでも可）**が必要です。忘れずにご持参ください。

②承認を受けた**廃棄物処理手数料減免申請書**を持って、各処分場にてごみ処理の手続きを行う。

可燃物	不燃物	持込できない物
【持込先】 輪島・穴水クリーンセンター 【対象物】 粗大ごみ など ※穴水町ゴミ分別方法に準ずる	【持込先】 山中最終処分場 【対象物】 ガラス類 など ※穴水町ゴミ分別方法に準ずる	生ごみ・コンクリートブロック・瓦 バッテリー・農機具・農薬・塗料 タイヤ・廃油・パソコン など

注：一度の持ち込みが多量の時には、各施設の処理能力に応じてごみの受入量を制限する場合があります。

持込先	月～金	土	日	祝日
輪島・穴水クリーンセンター	9 時～16 時 30 分	9 時～12 時	×	対応可 （各曜日のとおり）
山中最終処分場	8 時 30 分～17 時	×	×	×



穴水町災害義援金（二次配分）のお知らせ

☎ 会計課 52-3690

☎ 議会事務局 52-3700

穴水町にお寄せいただいた義援金の二次配分が、穴水町義援金配分委員会において決まりましたのでお知らせします。地域・集落のコミュニティを維持するため、被害を受けた施設の再建に要する費用など、地域・集落の存続のために活用するものとして配分します。

■対象者 地区・町内会および仮設団地

■配分額 【一律】10万円 + 【規模加算単価】1万円 × 各地区・町内会の世帯数（仮設団地は管理戸数）

※令和5年12月末時点の住民基本台帳にある世帯数

■使 途 地区・町内会（仮設団地含む）の話し合いをもって決定すること

例) ①地区・町内会が管理する建物等の再建や機能強化（エアコン、テレビ）の経費に充てる

②地区・町内会が管理する施設・設備の管理経費及び除草、除雪等の美化活動経費に充てる

③地域の活性化行事（お祭りなど）や区費に充てる

■申請方法 12月上旬に各区長・町内会長および仮設団地代表者へ郵送した申請書に、口座番号等をご記入のうえ同封の返信用封筒にて提出してください。



タウンミーティング「はせ、参じます。」

☎ 石川県戦略広報課

☎ 076-225-1362

知事が県内各地に伺い、県民のみなさんの声をお聞きします。意見交換の結果は、県の施策の参考にします。

■日 時 2月16日（日）14時～15時30分

■定 員 20名程度（申込み多数の場合、選考）

■会 場 NOTOMORI（のと里山空港第一駐車場内）

■応募方法 右記二次元コードから申込み

■テーマ 生業の再建～地震・豪雨からの復旧・復興～

■応募期限 1月26日（日）

■対象者 石川県民の方（観覧のみも大歓迎）



地域を元気にする栄養教室

☎ 住民福祉課 52-3378

介護予防のために大切なのは社会参加をすることだと言われています。ご近所さんと集まって、介護予防について考えてみませんか？当日は、介護予防のための食事の試食もあります。自分の普段の食事と比べてみましょう。みなさまお誘い合わせのうえ、ご参加ください。

参加するには**事前申込が必要**です。会場ごとに申込期限が異なりますので、ご注意ください。

■内 容 ①介護予防についてのお話 ②介護予防のための食事の試食

■参加費 無料 ※食材を準備するため、必ず事前申込をしてください。

■定 員 各回20名程度

■申込先 電話で申込み：住民福祉課 ☎ 52-3378



油っこいものや塩分が高いもの、
甘いものばかり食べていませんか？

開催日時	会 場	申込期限
1月28日（火）11時～13時	兜公民館	1月23日（木）
1月30日（木）11時～13時	諸橋公民館	1月27日（月）
2月6日（木）11時～13時	住吉公民館	2月3日（月）
2月13日（木）11時～13時	町保健センター	2月10日（月）



公費解体の申請受付の終了について

環境安全課 ☎ 5 2 - 3 7 7 0

公費解体の申請受付は **1月末で終了します**。公費解体を検討している方は、期限までに申請手続きを行ってください。

【申請受付期限】令和 7 年 1 月 31 日（金）



輪島税務署からのお知らせ

輪島税務署 ☎ 2 2 - 2 2 4 1

令和 6 年能登半島地震に係る申告・納付等の期限延長

令和 6 年能登半島地震により、県内の一部地域（輪島市・珠洲市・穴水町・能登町・七尾市・志賀町）では、申告・納付等の期限が延長されています。状況が落ち着きましたら、最寄りの税務署へご相談ください。

詳しくは、国税庁のホームページ（右記二次元コード）をご覧ください。



※七尾市、志賀町の申告・納付等の期限延長は、令和 7 年 1 月 31 日（金）までとなります。

令和 6 年能登半島地震および奥能登豪雨により被害を受けた方へ

住宅や家財などに被害を受けられた方は、所得税が軽減される雑損控除等が受けられる場合があります。

雑損控除…災害等により資産に損害を受けたとき、その損失額に基づいて計算した金額を所得金額から差し引くことができる所得控除のひとつ

対象資産…納税者本人またはその人と生計を一にする配偶者その他の親族（その年分の総所得金額等の合計額が 48 万円以下である人に限る）の有する生活に通常必要な資産（住宅、家財、自動車など）

■申請に必要な書類等

- ①被害資産の取得価格や取得年月日がわかる書類 ※売買契約書、登記簿謄本、固定資産税課税明細書 など
- ②災害関連支出（被災資産の修復費用 など）の請求書・領収書
- ③罹災（被災）証明書の写し
- ④保険金（補助金）等の補填金額が分かる書類（保険金等が支給された場合のみ）
- ⑤その他、確定申告に必要な書類等

※源泉徴収票・生命保険の控除証明書・マイナンバーカード・金融機関の口座番号がわかる書類
昨年の確定申告書の控・e-Tax 利用者識別番号 ID・パスワードがわかる書類 など

所得税および復興特別所得税の確定申告

【自宅でいつでも申告】

税務署では、自宅等から申告手続きが完了する **e-Tax 申告** を推進しています。マイナンバーカードとスマホやパソコンがあれば、いつでも自宅などから e-Tax で申告書を提出することができます。

詳しくは国税庁ホームページ（右記二次元コード）をご覧ください。



【マイナポータル連携で自動入力】

マイナンバーカードを利用して、マイナポータル連携をすると、医療費やふるさと納税などの申告に必要な各種控除証明書のデータを一括取得し、確定申告書の該当項目に自動入力することができます。

なお、マイナポータル連携を利用するには、事前準備が必要です。各種控除証明書の発行主体によっては、データが取得可能となるまでに数日を要する場合がありますので、お早めの準備をお願いします。

詳しくは、国税庁ホームページ（右記二次元コード）をご覧ください。





震災により大切な人や住み慣れた家を失ったり、友達と離れ離れになったりと、喪失を経験した子どもたちの心のサポートを、地域の皆さんと一緒に考える講演会・ワークショップを開催します。

講演会中の託児も受付けていますので、小さいお子さんがいる方もぜひご参加ください。参加には事前申込みが必要です。詳しくは、子育て健康課へお問い合わせください。

- 日 時 1月18日(土) 13時～16時(開場:12時30分)
- 場 所 町保健センター
- 対 象 者 被災を経験したこどもと関わる方
(保護者・教師・保育士・看護師・心理士 など)
- 講 師 シンシア・ホワイト氏
- 内 容 第1部:講演(通訳あり)
第2部:ワークショップ(体験型プログラム)
- 参 加 費 無料(ハワイのコーヒー・クッキー・チョコレート付)
- 申込方法 以下の①～③のいずれかで申込みしてください。
①申込フォームに入力(右記二次元コード)
②メールで申込み: kodomo@asahi-welfare.or.jp
※氏名・立場・電話番号・託児希望の有無(ご希望の方)
③電話で申込み:子育て健康課 ☎52-3589
- 申込期限 1月14日(火)



ボディケアマッサージのほか
爪水虫・肥厚爪処理：3,500 円～
★ 巻き爪、外反母趾等の相談もできます ★





癒しサロン
サン ハンド
SunHand

穴水町旭ヶ丘（能登ワインさん近く）
☎ 090-7589-0366 （山下）

営業時間 10 時～ 22 時
（完全予約制）

<https://sunhand.jp/>



無料体験レッスンやってます！

Life English

Begin as you mean to go on.

A レッソンは月 4 回！
(月謝 5, 000 円～、年会費・教材費 2, 000 円)
月曜日・金曜日・土曜日の午後

B 少人数制！
対象は、4 歳～高校生

C 会話中心のレッスン！
「Zoom レッスン」もスタート
英検 Jr. / 英検 / TOEIC /
大学共通テストにも対応

毎週 60 分
英語を話そう！

こども英語教室
栗林 潤

☎080-6639-9576
jun.kuribayashi@gmail.com

のと石の魅力発信中！

墓石・墓地のご用命は信頼の当店へ

のと石工房 加藤石材店

六水町川島 ☎ 52-0476

notoishi@gmail.com

<http://notoishi.web.fc2.com/>



食育講座「お菓子作り教室～クッキーを作ろう～」

食育講座の一環として、「お菓子作り教室～クッキーを作ろう～」を開催します。

今回の教室では「ソルトクッキー」を作りますが、通常のクッキーとは違い、バターを使わないため、ヘルシーな仕上がりとなります。ナッツやチョコレートでデコレーションし、大人も子どもも楽しめる簡単なクッキーと一緒に作ってみませんか。

参加には**事前申込みが必要**です。詳しくは、子育て健康課へお問い合わせください。

- 日 時 2月2日(日) 10時～11時30分
- 場 所 町保健センター
- 持 ち 物 エプロン・三角巾・マスク
- 参 加 費 無料
- 定 員 先着20名※5名未満の場合は中止
- 申込方法 電話で申込み：子育て健康課 ☎ 52-3589
- 申込期限 1月24日(金)



震災以降、お酒を飲む量が増えていませんか？



第3回 お酒の量を記録しよう

12月号はお酒を減らすための目標について説明しました。無理に減らず、ちょっとした努力でできそうな目標を立てることがポイントでした。今回は、お酒を減らすために「飲んだお酒の量を記録しよう」というお話です。飲んだ酒類・量を正確にチェックできれば完璧です。飲酒目標を立てている場合は、目標を守れたら○、だいたい守れたら△、飲み過ぎた場合は×、飲まなかった日は◎をつけるのはいかがでしょうか。目標を立てていない場合は、飲みすぎたら×、通常の量なら△、いつもより減らしたら○、飲まなかった日は◎をチェックしてもいいでしょう。

飲酒記録をつけることで、お酒に対して自覚が高まるので、飲酒量を減らす効果が期待できます。騙されたと思って、今日から手帳やカレンダーなどに飲酒量の記録をつけてみましょう。

* 飲酒記録の例 *

1月 (2週目)	酒類・量	目標 達成
1/5	焼酎1合 (3.6ドリンク)	△
1/6	ビール1缶(500ml) (2ドリンク)	○
1/7	焼酎1合 ビール中瓶2本 (7.6ドリンク)	×
1/8	全く飲まず	◎

”地元に貢献”をモットーに 身近な税金の相談所



所得税
法人税
消費税
など

“決算”と“確定申告書”の作成。引き受けます！

お気軽にお問合わせください。

濱田税理士事務所

税理士 濱田 芳雄

六水町大町 ☎・FAX 兼用
(来迎寺さん近く) 52-3455

北陸電力 × 能越ケーブルネット

でんき&ケーブルまとめ割

毎月の
節約に!!

ケーブルネット光と
北陸電力の電気料金を
まとめて支払うと

3,960円^{年間}おトクに!

お申込みはQRコードから
最短**3分**で完了!

「ほくリンク」のポイント
サービスもそのままご利用
いただけます。



能越ケーブルネット
NOUETSU CABLENET, Inc.
0120-528-072

浄化槽の
悪臭に困って
いませんか？



**マルホ・
サン
燦 オフィス**

水処理ドクター / 浄化槽管理士
堀岡 徳光

穴水町川島キ 143 番地
(いろはストアーさん近く)

ヨロシクネ!

電話 / FAX 0768-52-4649

携帯 090-2126-4649

浄化槽保守点検業【県知事登録第011174号】



シイタケハウス入室作業

12月11日、シイタケハウス入室作業が行われました。「のとり」栽培の一環として、5月に植菌した「ほだ木」をビニールハウスに入れる作業を2年生全員で行いました。地元生産農家の高森正治さん、県農林総合研究センターの八島武志さん、昨年まで日本きのこセンター技術主幹を務められていた平野伸夫さんらのご指導のもと、200本の「ほだ木」をハウスに移動した後、骨組のパイプの上にビニールシートをかぶせました。

曇り空の寒い日でしたが、全員で協力し合い、手際よく短時間で作業を終えることができました。生徒達は「地震のこともあって今年はできるのかなと思っていたけど、無事シイタケハウスを作ることができて良かったです。これからがんばって立派な『のとり』を育てていきたいです。」と感想を述べていました。今後2年生全員で水やりや温度管理、袋掛けなどの世話をしていきます。



食生活改善講座

11月13日、3年生を対象に町保健センターで食生活改善講座が行われました。食生活改善推進協議会から5名の方を講師としてお招きし、これから一人暮らしをしたり、自分で食事を用意したりする機会も増える生徒達に、自立した生活をしていくために食生活の基本知識をわかりやすく教えていただきました。

講義の後は調理実習を行いました。地元の食材を使った高校生にも作りやすいメニューで、生徒達は野菜の切り方や味付けをする際のコツなどを教えていただきながらグループごとに楽しく活動しました。



楽しい思い出づくりに
真心と安全をのせて走ります。



株式会社
恋路観光バス
穴水町鵜島ハの14番3
電話 / FAX
0768-52-0839



えっ？こんなタクシー会社
穴水町にあったの！？

ゆうゆうタクシー

昨年2月の開業以来、震災後も毎日営業しています。

平均年齢48歳の若いドライバーが皆様に愛されるタクシー会社を目指し日々奮闘中です。

高齢者や障がいのある方への各種割引や、車椅子のまま乗車できる車両もあります。

【お問合せ先】
穴水町字川島ラの191番地4
TEL：0768-52-8002
代表 小泉 肇

選び方は
無限大
仕事も遊びも
自分流

穴水町シルバー人材センター
鳳珠郡穴水町字川島サの29番地
(☎52-4680)

詳しくは で
検索

高齢者活躍人材確保育成事業

刈払機取扱い安全講習

日時 **2月20日(木)**
9:00~16:30 受講料 無料!

会場 **コンセルのど**
鳳珠郡能登町字宇出津ト29番地2

対象 **60歳以上の方(定員20名)**
受講後シルバー会員として就業を希望される方

締切 **1月23日(木)**

※ 申し込み・問合せは
穴水町シルバー人材センター まで
TEL 52-4680



令和7年穴水町消防出初式

消防出初式を以下のとおり举行します。消防団員と消防職員の士気を高揚するとともに、住民の生命・身体及び財産を守り、安心で安全な町づくりを目指します。

なお、一斉放水については中止となります。

■日時 1月4日（土） 9時30分：分列行進【役場前 駐車場】
10時00分：式典【役場3階 大ホール】



消防水利（消火栓や防火水槽など）付近の除雪に協力をお願いします

消防署では、消防水利の除雪作業を行っていますが、大雪などで作業が遅れる場合があります。

消火栓や防火水槽は、消火作業を行う時の重要な水源です。消防水利付近への雪寄せや雪の盛上げ、駐車などを行わないようご協力をお願いします。

なお、消防水利は道路脇や歩道上に設置されており、消火栓や防火水槽の標識が目印となっています。

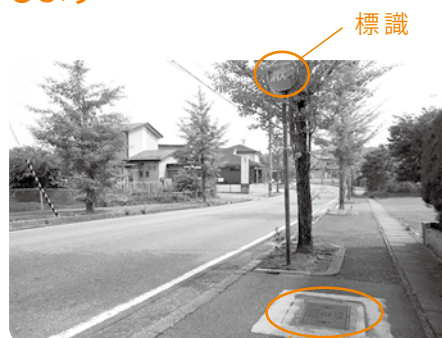

1月26日は「文化財防火デー」

文化財は町民の貴重な財産です。火災から文化財を守り、後世に伝えるためにも火気の取り扱いに注意し、建物の管理者は防火設備の点検・整備をお願いします。

有料広告 受付中（1 枠）

広報あなみずに掲載する有料広告の申込みを受け付けています。掲載には、事前に申請書をご提出いただく必要がありますので、詳しくは、総務課（DX 推進室）へお問い合わせください。

■掲載枠：縦 100mm × 横 54mm

■掲載料 1 枠：5,000 円 / 月

※連続掲載の場合、掲載料は以下のとおり
3 か月連続：13,500 円（4,500 円 / 月）
6 か月連続：25,000 円（4,167 円 / 月）
12 か月連続：45,000 円（3,750 円 / 月）

☎総務課（DX 推進室）

☎52-3625

仮設団地の皆様へ

灯油
定期配達
いたします!!

・ご自宅玄関までお運びします。
・月2回配達予定。曜日は改めてお知らせします。

18ℓポリ容器を1個無料配布
ENEOS
株式会社舞谷商店 ☎0768-52-2211

ともに素晴らしい未来のために 頑張りましょう



※こちらのステッカー（水色）はお配りしております。
ご要望ありましたらご来局またはお問合ください。

第二種協定指定医療機関（災害・新興感染症等対応）
オンライン服薬指導が可能です。

代表 原 将充



穴水
あおば薬局
anamizu-aoba pharmacy

【お問合せ先】

TEL：0768-52-1413 FAX：0768-52-1425

Facebook もあります



のびのびクラブ

☎のびのびクラブ（平和こども園 内） ☎5 2-2 1 3 0

— 1月の行事予定 —

- 9日（木）今年の子育て目標を決めましょう
16日（木）子育てについて語り合いましょう
23日（木）絵本＆わらべ唄遊びを楽しもう
30日（木）1月生まれのお友達・誕生会

のびのびクラブでは「育児相談」「施設開放」「子育て講座」を行っています。お気軽にお越しください。

- 時間 9時30分～11時
■場所 平和こども園
■対象 町在住の0歳児～就学前児童とその保護者

※各回、親子5組まで。利用日の2日前から電話予約を受付けます。

※保護者のマスク着用は、各自の判断にお任せします。



子育てふれあいセンター 行事予定

☎こども家庭室（子育て健康課 内）

☎5 2-3 2 1 0

- ①すくすく広場 日時：1月14日（火）10時 内容：身体測定（着衣）/冬の寒さについての話
②親子教室 日時：1月17日（金）10時 内容：つくってあそぼう
③おはなし会 日時：1月22日（水）10時 話し手：穴水むかし話の会「えんなか」
④親子でふれあうタッチケア 日時：1月24日（金）10時 講師：春木 理枝子

※各催しに参加する際は、事前のお申込みが必要です。

※都合により教室の内容が変更となる場合があります。

休館日

日	曜日	行事予定	日	曜日	行事内容
1	水		17	金	②親子教室
2	木		18	土	オープン day(施設解放日)
3	金		19	日	
4	土		20	月	
5	日	オープン day(施設解放日)	21	火	
6	月		22	水	③おはなし会
7	火		23	木	
8	水		24	金	④親子でふれあうタッチケア
9	木		25	土	
10	金		26	日	
11	土		27	月	
12	日		28	火	
13	月		29	水	
14	火	①すくすく広場	30	木	
15	水		31	金	
16	木				



林業センターの利用について

環境安全課 ☎ 52-3770

震災発生以降、避難所やセントラルキッチンとして使用していた林業センターは、9月より従来どおり、研修などにご利用いただけます。

施設利用には**事前申込み**が必要となりますので、ご利用の方は環境安全課までお問い合わせください。



穴水チャンネル 番組情報

能越ケーブルネット（株）穴水放送センター

☎ 0120-528-072

町の歴史や文化、祭りやイベントなどじっくりお伝えします。

091ch

穴水スペシャル 放送予定

- 【12月30日～1月5日】第57回穴水町文化祭
- 【1月6日～1月12日】復興・住吉！文化祭♪
- 【1月13日～1月19日】わいわいミュージックフェス in 穴水
- 【1月20日～1月26日】令和6年 穴水町中学生議会
- 【1月20日～2月2日】復興祈念！諸橋フェスティバル

穴水スペシャルの放送時間 9時／13時30分／20時

番組は都合により変更する場合があります。最新情報は、電子番組表・HPでご確認ください。



【その他の番組のご紹介】

週刊 あなみずアーカイブス

7時／12時／18時／22時

トキメキ☆チャンネル

8時30分／13時／19時30分



戸籍の窓

住民福祉課 ☎ 52-3640

おたんじょう			いけつこん		
氏名	年齢	住所	氏名	年齢	住所
正武田 涼太	90歳	宇加川	山本 航平	7尾市	曾山
水口 纏彩	86歳	沖波	八藤 涼華	七尾市	曾山
美晃 里誠	87歳	志ケ浦	吉村 寛司	大町	大町
保護者	88歳	岩車	田尻 和	沖波	大町
住 所		川島			
		甲			
		濱野 ゆり子			
		川縁 あき子			
		田畑 正子			
		橋本 ふくゑ			
		落合 さち子			
		道端 アサノ			

【11月届出分】
おくやみ

※他の自治体で届け出を行った方で、広報あなみずへの掲載を希望する場合は住民福祉課までご連絡ください。

町の人口

住民基本台帳人口（令和6年11月末現在）

6,927人（18人減）

男：3,332人（3人減）

女：3,595人（15人減）

世帯数：3,401世帯（9世帯減）



令和6年度眼科総合検診のご案内

町民のみなさまの「眼」の健康維持促進を目的に、金沢医科大学眼科の佐々木教授をはじめとする眼科専門チームによる「眼科総合検診」を行います。

一般的な視力検査だけの検診とは異なり、精密検査を含めた特別な検診です。緑内障や白内障の早期発見や適切な眼鏡使用の指導などこの機会にぜひ参加下さい。

検診を受けるには**事前申込みが必要です**。詳しくは、公立穴水総合病院へお問い合わせください。

■日 時 2月22日（土）・23日（日） 7時～16時（各日共通）

※12時～13時の間は受付を行いません。

※申込状況により、ご希望の時間帯に添えない場合があります。その場合は、前後の時間帯で調整しますので、ご理解とご協力をお願いします。

■場 所 町保健センター

■対 象 者 穴水町在住の50歳以上の方（令和7年3月31日現在）

■定 員 200名（各日100名）

■検 診 料 無料

■申 込 方 法 電話で申込み（診療時間内に限る）：公立穴水総合病院 管理課 ☎ 52-0511

■申 込 期 限 1月24日（金）

※定員に達し次第、申込みを締め切りますのでご了承ください。

■そ の 他 2月22日（土）の眼科総合検診に併せて、明治安田による血管年齢測定、ベジチェック（野菜摂取量の測定）を実施いたします。10時～13時の間に行いますので、ぜひ測定にお立ち寄りください。

島中病院長のこぼれ話「さあ、1年がはじまる。」

みなさまから「院長は地震の時からずっとニコニコしてるな」と言われます。実のところ、ぼくもみなさまと同じ人間です。この一年、いろんな経験をしました。どうしたら住民のみなさまに、医療をとおして元気になっていただけるだろうか。町が震災を乗り越えて成功するために何か医療の側からお手伝いできないかと、いつも考えています。なので暗い顔はできません。

世界的に有名な実業家は『成功する者たちは「成功するまで努力する忍耐力」をもっている』と述べています。成功するために一番大切なのは、特殊な能力でも資産でもなく、私たちすべてがだれでも手に入れられるものですね。一人一人の「復興をあきらめない忍耐」が、町をよくするとのことでした。

地震後、われわれは忍耐し辛抱をしています。身の凍る寒さや空腹にも耐えました。仮設や損壊した家に住んでいる方々も多いでしょう。大切なものを失い涙したこともあります。本当につらいことだらけでした。それでもわれわれは、勇気をだし強く生きています。これからも、あきらめることなく忍耐すれば、穴水町は成功して元気になります。

さあ新しい一年がはじまります。どうぞ良いお年を。



診療日程（1月）

日	月	火	水	木	金	土
			1	2	3	4
5	6	7	8	9	10	11
12	13	14	15	16	17	18
19	20	21	22	23	24	25
26	27	28	29	30	31	

■ 全日休診 ■ 午後休診

周産期外来・月経に関する相談（学生のみ）

1月8日（水） / 22日（水）

島田 董 先生（婦人科：周産期外来）

令和7年4月採用 職員募集

■採用予定職種および人数 看護師・薬剤師・臨床検査技師：各 若干名 / 診療放射線技師：1名
介護福祉士・石川県地域連携薬剤師共育プログラム薬剤師：各 2名

※看護師で保健師免許を有する者または取得見込みの者は、福祉行政部門の業務に従事する場合があります。

■学歴・免許 職種区分の免許を現に有する者または令和7年4月までに免許取得の国家試験に合格する見込みの者

■受験資格 昭和54年4月2日以降に生まれた者

■試験方法 作文試験／口述試験（個別面接試験）

■受験手続 受験申込書は、病院ホームページからダウンロードまたは役場・総務課で交付
※必要書類など、詳細についてはホームページをご確認ください。

■受付期限 令和7年2月21日（金）

■採用時期 令和7年4月1日採用予定
※有資格者については随時

■基本給（初任給） 右記表のとおり
※実務経験年数を加味し、町給与条例により支給します。

■問合せ先 公立穴水総合病院 管理課
〒 927-0027 穴水町字川島タの8番地
☎ 52-0511

へき地巡回診療

診療日	地区	診療科
1月8日（水）	岩 車	外 科
1月15日（水）	伊久留	外 科
1月22日（水）	上 中	外 科

※受診する人は保険証をお持ちください

泌尿器科：1月16日（木）

宮澤 克人 教授（金沢医科大学病院：泌尿器科）

脳神経内科：毎週木曜日

濱口 毅 教授（金沢医科大学病院：脳神経内科）

脳神経外来・心療内科外来：1月22日（水）13時30分～15時

堀 有行 教授（金沢医科大学）

脳神経内科：1月25日（土）

富岳 亮 教授（金沢医科大学 氷見市民病院）

	看護師	薬剤師	臨床検査技師 診療放射線技師	介護福祉士
大学卒	232,574 円	256,105 円	208,884 円	—
短大3卒	225,364 円	—	199,305 円	—
短大2卒	217,330 円	—	—	—
専門卒	—	—	—	178,911 円
高卒	—	—	—	168,920 円

被災した住宅・空き家の修繕・活用しませんか？（石川県）支援事業

建築士や不動産活用事業者が修繕方法や修繕費用の相場、関心のある活用事業者などを調査します。その調査をもとに、専門スタッフが修繕して住み続けることや活用事業者に譲渡することなどの相談に応じます。調査や相談は無料ですので、お気軽にお問合せください。

【調査・相談の流れ】

①所有者から調査依頼を受付 → ②現地で家屋調査 → ③調査結果を所有者へ報告 → ④今後について検討の相談

【被災家屋の調査・相談窓口】

全国古民家再生協会石川第一支部 ☎：076-234-3061 FAX：076-203-3060

Email : kominka.ishikawa@gmail.com



LINE でも
相談可能

令和 6 年度ひきこもりサポーター養成講座

ひきこもり状態にある本人やそのご家族を支援する「ひきこもりサポーター」の養成講座を下記の日程で開催します。ひきこもりについて学びたい方はご参加ください。どなたでも参加できますが、参加には事前申込みが必要です。なお、サポーター登録は任意ですので、お気軽にご参加ください。

■日時・テーマ 1月18日（土）14時～15時30分『当事者と居場所について～実体験を聴く～』

■会場 ピアサポート北のと（穴水町字川島ヨ 47-1）

■参加費 無料

■申込先 ピアサポート北のと ☎ 52-0305（平日 9 時～17 時 30 分）
メール：pia-kitanoto@forest.ocn.ne.jp

☎ピアサポート北のと ☎ 5 2 - 0 3 0 5

ポリテクカレッジ石川 令和 7 年度入校生募集中

石川職業能力開発短期大学校（愛称：ポリテクカレッジ石川）は、企業で即戦力となるテクニシャン・エンジニアを育成し、石川県のものづくり産業を支えています。

ポリテクカレッジ石川で学び、地元石川県の優良企業へ就職して地域を支える人材になりませんか。

詳しくは、ホームページ（下記二次元コード）をご覧ください。



【一般入試日程】

■募集科名 生産技術科、電子情報技術科

■試験内容 数学Ⅰ
英語コミュニケーションⅠ（リスニング除く）

■出願期限 1月28日（火）

■選考日 2月6日（木）

■合格発表 2月17日（月）

☎ポリテクカレッジ石川 学務援助課 ☎ 0 7 6 5 - 2 3 - 0 1 6 9

社会福祉協議会へのご寄付

穴水町社会福祉協議会へご寄付がありましたので、掲載いたします。

☎穴水町社会福祉協議会 ☎ 5 2 - 0 3 7 8

■寄付日 令和 6 年 12 月 9 日

■寄付者 宗教法人 真如苑（穴水町字大町）

■寄付額 金 200,000 円

■理由 社会福祉事業に役立ててほしい

年末年始小児科救急当番医の変更について

広報 12 月号に掲載の「年末年始小児科救急当番医」につきまして、当番日程の変更がありました。
診療する方は、お間違えのないようご注意ください。

■診療時間 9 時～ 12 時 ※医療機関へ事前に連絡してから、受診してください。

医療機関 (市外局番：0768)	12 月				令和 7 年 1 月		
	28 日	29 日	30 日	31 日	1 日	2 日	3 日
市立輪島病院【☎ 22-2222】						●	
珠洲市総合病院【☎ 82-1181】				●	●		
まるおかクリニック【☎ 52-8228】	●	●	●				●

☎子育て健康課 ☎ 5 2 - 3 5 8 9

休日当番医 (1 月)

■診療時間 9 時～ 12 時 ※医療機関へ事前に連絡してから、受診してください。

日 程	医療機関 (市外局番：0768)	
12 月 29 日 (日)	まるおかクリニック ☎ 5 2 - 8 2 2 8	みちした内科クリニック (珠洲市) ☎ 8 2 - 0 8 7 7
12 月 30 日 (月)	まるおかクリニック ☎ 5 2 - 8 2 2 8	持木メディカルクリニック (能登町) ☎ 6 2 - 1 2 1 0
12 月 31 日 (火)	宮下医院 (輪島市) ☎ 2 6 - 1 3 1 1	田中クリニック (珠洲市) ☎ 8 2 - 0 5 0 0
1 月 1 日 (水・祝)	大和医院 (輪島市) ☎ 4 3 - 1 3 2 3	生垣医院 (能登町) ☎ 7 6 - 0 0 0 1
1 月 2 日 (木)	瀬戸医院 (輪島市) ☎ 4 2 - 4 0 1 2	大貫眼科医院 (珠洲市) ☎ 8 2 - 0 0 1 7
1 月 3 日 (金)	まるおかクリニック ☎ 5 2 - 8 2 2 8	はしもとクリニック (能登町) ☎ 6 2 - 8 3 0 0
1 月 5 日 (日)	桶本眼科 (輪島市) ☎ 2 2 - 4 0 5 6	千間内科クリニック (能登町) ☎ 6 2 - 1 0 0 1
1 月 12 日 (日)	船木クリニック (輪島市) ☎ 2 3 - 0 8 6 6	なかたに医院 (珠洲市) ☎ 8 2 - 8 3 3 3
1 月 13 日 (月・祝)	大和医院 (輪島市) ☎ 4 3 - 1 3 2 3	升谷医院 (能登町) ☎ 7 2 - 1 1 5 1
1 月 19 日 (日)	北川内科クリニック ☎ 5 2 - 3 5 5 5	小西医院 (珠洲市) ☎ 8 2 - 6 8 0 0
1 月 26 日 (日)	尾張循環器・糖尿病内科クリニック ☎ 5 2 - 1 5 1 5	小木クリニック (能登町) ☎ 7 4 - 1 7 1 1

☎子育て健康課 ☎ 5 2 - 3 5 8 9



広報あなみず 1月号

令和6年能登半島地震・奥能登豪雨 慰霊献花のご案内

昨年元日に発生した「令和6年能登半島地震」および9月に発生した「令和6年奥能登豪雨」は、能登地域を中心に広範囲に甚大な被害をおよぼし、多くの尊い命が失われました。

震災発生から1年を迎えるにあたり、亡くなられた方々のご冥福をお祈りするため、以下のとおり献花会場を設置いたします。

【献花会場】

1月1日（水）10時～17時

さわやか交流館フルーツ 多目的ホール3

※ご供物、ご香典などは辞退申し上げます。

※15時35分～16時30分の間は、慰霊式の模様を中継します。

令和6年・7年 穴水町成人式

JAのと本店4階 多目的ホール

【令和6年成人式】
1月11日（土）

【令和7年成人式】
1月12日（日）

《両日共通》

受付：12時30分～

記念撮影：13時～

式典：13時30分～

発行…穴水町
編集…総務課

〒927-8601 石川県鳳珠郡穴水町字川島1-174番地
電話：0768-52-0600
FAX：0768-52-0601
Eメール：anamizu@town.anamizu.lg.jp

穴水町公式 SNS

イベント開催のご案内や防災情報、
町政情報などをお知らせします。



@town.anamizu



@anamizu_town



@anamizukankou



@team_anamizu



@Anamizu_Town

